

**Kanslienheten**  
Sandra Berwing  
Nämndsekreterare  
0156-522 78  
Sandra.berwing@trosa.se

Kallelse  
Datum  
2023-10-03



Tid: Tisdagen den 10 oktober 2023, kl. 13:00  
Plats: Skärborgarnas hus  
Gruppmöten: Alliansen: Inbjudan skickas separat.  
Socialdemokraterna, miljöpartiet och vänsterpartiet:  
den 9 oktober kl. 18:00. Inbjudan skickas separat.  
Sverigedemokraterna: den 10 oktober kl. 12:30 grupprum  
Skärborgarnas hus.

## Kallelse till Samhällsbyggnadsnämnden

Ärende	Dnr
1. Godkännande av dagordningen	
2. Information från samhällsbyggnadskontoret (Inga handlingar)	SBN 2023/4
3. Anmälningssärenden	SBN 2023/3
4. Förhandsbesked Handlingarna blir allmän handling när protokollet är justerat. Därför finns de inte med i kallelsen. Kontakta kanslienheten om du vill ta del av handlingarna när de blir allmän handling, tel. 0156-520 00 eller trosa@trosa.se	SBN 2023/30 ByggR 2023-000243
5. Byggsanktionsärende, Handlingarna blir allmän handling när protokollet är justerat. Därför finns de inte med i kallelsen. Kontakta kanslienheten om du vill ta del av handlingarna när de blir allmän handling, tel. 0156-520 00 eller trosa@trosa.se	SBN 2023/32 ByggR 2020-000475
6. Byggsanktionsärende, Handlingarna blir allmän handling när protokollet är justerat. Därför finns de inte med i kallelsen. Kontakta kanslienheten om du vill ta del av handlingarna när de blir allmän handling, tel. 0156-520 00 eller trosa@trosa.se	SBN 2023/33 ByggR 2019-000429
7. Tillsynsärende, sanktionsärende och rättelseföreläggande Handlingarna blir allmän handling när protokollet är justerat. Därför finns de inte med i kallelsen. Kontakta kanslienheten om du vill ta del av handlingarna när de blir allmän handling, tel. 0156-520 00 eller trosa@trosa.se	SBN 2023/36 ByggR 2023-000042
8. Delårsbokslut med helårsprognos 2023 för samhällsbyggnadsnämnden	SBN 2023/22
9. Handlingsprogram för förebyggande verksamhet och räddningstjänst från 2022 enligt Lagen (2003:778) om skydd mot olyckor	SBN 2023/31
10. Revidering av delegeringsordning för samhällsbyggnadsnämnden	SBN 2023/34
11. Sammanträdesplan 2024 för samhällsbyggnadsnämnden och arbetsutskottet	SBN 2023/29
12. Planuppdrag – detaljplan för del av Tureholm 2:24, Trosa Golfklubb, Trosa kommun	SBN 2023/35
Forts.	

- |   |             |
|---|-------------|
| 13. Granskning – detaljplan för Åby 2:25 m.fl. Hägerflychts minne, Trosa kommun | SBN 2021/54 |
| 14. Delegeringsbeslut bostadsanpassningsbidrag                                  | SBN 2023/2  |
| 15. Samhällsbyggnadsnämndens delegeringsbeslut                                  | SBN 2023/1  |

Dan Larson  
Ordförande

Sandra Berwing  
Sekreterare

3

**Kommunkontoret**  
Kanslienheten  
Sandra Berwing  
Nämndsekreterare  
0156 522 78  
Sandra.berwing@trosa.se

Tjänsteskrivelse  
Datum  
2023-09-29  
Diarienummer  
SBN 2023/3



## Anmälningssärenden

### **Mark- och miljööverdomstolen**

- Protokoll 2023-08-29. Mark- och miljööverdomstolen ger inte prövningstillstånd. Mark- och miljödomstolens avgörande står därför fast. Ärendet avser strandskyddsdispens på fastigheten x i Trosa kommun; nu fråga om prövningstillstånd.

- Protokoll 2023-09-26. Mark- och miljööverdomstolen ger inte prövningstillstånd. Mark- och miljödomstolens avgörande står därför fast. Ärendet avser tillsyn avseende avgrävd väg på fastigheten x i Trosa kommun; nu fråga om prövningstillstånd.

### **Mark- och miljödomstolen**

- Dom 2023-09-26. 1. Mark- och miljödomstolen ändrar länsstyrelsens beslut endast på så sätt att bryggan ska vara borttagen senast den 31 mars 2024.

2. Mark- och miljödomstolen avslår överklagandet i övrigt. Ärendet avser borttagande av brygga på fastigheten x i Trosa kommun (Mål nr M 2565-23).

- Dom 2023-09-26. Mark- och miljödomstolen avslår överklagandet. Ärendet avser borttagande av brygga på fastigheten x i Trosa kommun (Mål nr 2568-23).

8

## Samhällsbyggnadsnämnden

Samhällsbyggnadskontoret

Mats Gustafsson

Samhällsbyggnadschef

0156-520 27

mats.gustafsson@trosa.se

Tjänsteskrivelse

Datum

2023-09-21

Diarienummer

SBN 2023/22



## Delårsbokslut med helårsprognos 2023 för samhällsbyggnadsnämnden

### Förslag till beslut

1. Samhällsbyggnadsnämnden överlämnar nämndens delårsbokslut 2023 till kommunstyrelsen.
2. Samhällsbyggnadsnämnden godkänner nämndens helårsprognos för 2023.

### Ärendets bakgrund

Samhällsbyggnadskontoret har tillsammans med ekonomikontoret tagit fram ett förslag till delårsbokslut för nämndens verksamheter.

### Samhällsbyggnadskontorets bedömning

Samhällsbyggnadsnämnden redovisar ett tydligt negativt resultat på – 1 202 tkr per sista augusti. Resultatet är betydligt sämre än de senaste åren och beror i första hand på mycket höga kostnader rörande bostadsanpassning samt vikande bygglovintäkter.

Utifrån konjunkturläget är det troligt att den lägre intäktsnivån kommer att bestå året ut. Bedömningen just nu är att intäkterna kommer att bli så pass mycket lägre än tidigare år att de inte kan kompensera för de höga kostnaderna för bostadsanpassning. Trots att övriga delar av verksamheten är i balans eller levererar plusresultat prognostiserar nämnden ett minusresultat för 2023 på – 737 tkr.

Mats Gustafsson

Samhällsbyggnadschef

### Bilaga

Förslag till delårsbokslut för nämndens verksamheter

### Beslut till

Kommunstyrelsen

# Samhällsbyggnadsnämnden

**Ordförande:** Dan Larson (M)

**Produktionschef:** Mats Gustafsson

<b>Totalt (tkr)</b>	<b>Delårs- bokslut 2023</b>	<b>Helårs- prognos 2023</b>
Budget, netto	10 961	16 464
Utfall, netto	12 163	17 201
Avvikelse	-1 202	-737

## VERKSAMHETSOMRÅDE

- Plan och bygglov
- Räddningstjänst
- Bostadsanpassning
- Strandskydd
- Mark och exploatering
- Kartverk, gatunamn, adresser
- GIS, befolkningsprognos
- Infrastrukturplanering, Ostlänken

## EKONOMISK ANALYS

### Resultat per augusti

Samhällsbyggnadsnämnden redovisar ett negativt resultat på - 1 202 tkr efter augusti.

Det negativa resultatet förklaras i första hand av att intäkterna för konjunktur känsliga verksamheter såsom bygglov och planverksamhet avviker från budget med -479 tkr per sista augusti. Merparten av det negativa utfallet härleds dock till höga kostnader för bostadsanpassning. Kostnaderna överstiger budget med - 1 421 tkr.

### Årsprognos

Utifrån konjunkturläget är det troligt att den lägre intäktsnivån kommer att bestå året ut. Bedömningen just nu är att intäkterna kommer att bli så pass mycket lägre än tidigare år att de inte kan kompensera för de höga kostnaderna för bostadsanpassning. Trots att övriga delar av verksamheten är i balans eller levererar plusresultat prognostiserar nämnden ett minusresultat för 2023 på - 737 tkr.

### Åtgärdsplan för en ekonomi i balans

Samtliga verksamhetsdelar som bedöms kunna påverkas ekonomiskt är i balans. Bostadsanpassning är en rättighetslagstiftning och det faktum att utfallet så här långt under

2023 är tre gånger budget är i princip omöjligt att påverka alls. Detsamma gäller intäktssidan för bygglov. De kostnader som kan påverkas är personalkostnader och där är bedömningen att den bemanning som finns på kontoret är nödvändig för att säkerställa kvalitet samt inte minst att vara rimligt bemannade när konjunkturen vänder. Inför kommande budgetarbete bör den ekonomiska ramen för bostadsanpassning tas upp till diskussion.

## MÅLUPPFYLLELSE

Nämndens och Kommunfullmäktiges mål gällande befolkningstillväxt på 1–2 % sett över en femårsperiod påverkas fortfarande starkt av tidigare tillväxtår och nås bara delvis. Nämndens mål gällande handläggningstider för bygglov nås och ligger för närvarande på en mediantid av 3 veckor. Nämndens mål gällande service till företagen nås.

## VÄSENTLIGA PERSONALFÖRHÅLLANDEN

Personalkostnaderna är i paritet med gällande budget och personalstyrkan är komplett.

59 % av personalen har fem eller färre sjukdagar per år vilket är en tydligt lägre nivå än den nivå som kontoret historiskt har haft.

Resultatet i den senaste HME-undersökningen överstiger nämndens mål.

## VIKTIGA FÖRHÅLLANDEN FÖR RESULTAT OCH EKONOMISK STÄLLNING

Omvärldsläget, prisutvecklingen och räntenivåerna kan komma att få stora konsekvenser för exploateringstrycket vilket i sin tur påverkar nämndens intäkter.

## HÄNDELSER AV VÄSENTLIG BETYDELSE

Antalet pågående exploateringsprojekt är lägre än tidigare. Däremot pågår arbete med flera omfattande detaljplaner samt planering av större infrastrukturprojekt såsom Resväg

västra Trosa, väg 218 och Ostlänken.

Under hösten presenterades ett nytt nationellt ledtidsindex som ett försök att mäta kommunernas effektivitet, kvalitet och tidsåtgång i samhällsbyggnadsprocessen. Glädjande nog placerade sig Trosa kommun på plats nummer ett bland alla deltagande kommuner.

Utöver detta pågår ett omfattande arbete att ytterligare digitalisera bygglovsprocessen.

## **FÖRVÄNTAD UTVECKLING**

Den faktiska efterfrågan på nya bostäder är lägre än tidigare men det finns fortfarande ett visst tryck i kommunens alla delar, samtidigt som permanentning av fritidsbostäder fortsätter och också förstärks i områden där kommunalt VA byggs ut. Detta tenderar ofta att förstärkas ytterligare i sämre ekonomiska tider.

Det finns för närvarande en god planberedskap men det är samtidigt viktigt att fortsätta prioritera att ta fram nya detaljplaner för att kunna säkerställa långsiktig tillväxt.

Under hösten 2023 startar ombyggnationen av väg 218 och planeringen för Ostlänken och infrastrukturåtgärder istället för Infart västra Trosa kommer ytterligare att konkretiseras. Trosa kommun medverkar aktivt i Trafikverkets arbete med dessa angelägna projekt.







## **UPPLYSNING OM VÄSENTLIGA PRIVATA UTFÖRARE**

Mät- och kartverksamheten är upphandlad och bedrivs av Metria/Sweco i Katrineholm. Avtalet går ut i början av 2024 så en ny upphandling kommer att inledas under hösten 2023.

Detaljplaner på kommunal mark tas fram med hjälp av plankonsulter i enlighet med gällande ramavtal eller genom upphandling.



## Samhällsbyggnadsnämndens mål

	Mål	Målprecisering	Uppfyllelse	Trend	Mätmetod
1.	Kommunen fortsätter att växa med 1-2 % i snitt under en femårsperiod	Målet mäts genom att ökningen av antalet invånare de senaste 5 åren jämförs med invånare för 6 år sedan. Ökningen i procent delas med 5 = snitt/år. Ökar befolkningen 0,9 – 0,99 % eller 2,1-2,9 % redovisas målet som delvis uppfyllt och markeras gult, annars rött.		↑	SCB, befolkningsstatistik
2.	Responstiden för de högst prioriterade larmen ska minska.	För att uppfylla målet ska den genomsnittliga responstiden för Prio 1-larm vara oförändrad eller minska relativt föregående år. Om responstiden ökar nås inte målet och redovisas rött.		↑	Kolada
3.	Handläggningen ska vara effektiv, rättsäker och kvaliativ.	För att uppfylla målet ska Trosa kommun tillhöra de 25 % bästa kommunerna i SKR:s Insiktsmätning gällande sammantagen servicefaktor för de sex myndighetsområden som mäts. Om resultatet är sämre än 25 % nås inte målet och redovisas rött.		↓	SKR:s insiktsmätning
4.	Den genomsnittliga handläggningstiden (medianvärde) för bygglovhantering ska vara högst fyra veckor.	För att uppfylla målet ska medianvärdet av samtliga hanterade bygglovsärenden under året vara högst fyra veckor. Om resultatet är högre än 4 veckor nås inte målet och redovisas rött.		→	Egen mätning
5.	Hållbart medarbetarengagemang, totalt index 85	Samhällsbyggnadskontoret ska utifrån index vara på en nivå som matchar de 10 % bästa kommunerna för att målet ska uppfyllas. 11-20 % bästa kommunerna redovisas som delvis uppfyllt och markeras gult, medan sämre resultat är underkänt och markeras rött.		↑	Kolada
6.	6. Kommunens omställning till ett hållbart samhälle (ekonomiskt, socialt och miljömässigt) ska tillhöra landets mest framgångsrika	Agenda 2030 har 15 övergripande mål som mäts på kommunnivå. Trosa mäter 13 mål, varav 5 bedöms som särskilt relevanta för SBN.			Kolada

Mål 1: Tillväxttakten ligger för närvarande lägre än nämndens mål men utfallet påverkas fortfarande av de starka tillväxtåren 2019-2021 och är sammanlagt 2,5 %.

Mål 2: Det fortsatta arbetet med förstainsatsbilar i såväl Vagnhärad som Trosa och förfinad utalarning påverkar siffrorna positivt och målet ser ut att kunna nås.

Mål 3: Det sammanlagda NKI-värdet var 82 i 2022 års mätning och det ger med liten marginal en plats bland landets 25 % bästa kommuner.

Mål 4: Första halvåret 2022 redovisar en genomsnittlig (median) handläggningstid på 3 veckor.

Mål 5: Totalt index för 2022 var 92 och målet nås med bred marginal. Mätningen är ännu inte genomförd för 2023.

Mål 6: Mäts inte i delåret

9

## Samhällsbyggnadsnämnden

Samhällsbyggnadskontoret

Mats Gustafsson

Samhällsbyggnadschef

0156-520 27

mats.gustafsson@trosa.se

Tjänsteskrivelse

Datum

2023-09-08

Diarienummer

SBN 2023/31



# Handlingsprogram för förebyggande verksamhet och räddningstjänst från 2022 enligt Lagen (2003:778) om skydd mot olyckor

## Förslag till beslut

Samhällsbyggnadsnämndens förslag till kommunfullmäktige:

Kommunfullmäktige beslutar att prolongera Handlingsprogram för förebyggande verksamhet och räddningstjänst från 2022 enligt Lagen (2003:778) om skydd mot olyckor till att även gälla 2024.

## Ärendets bakgrund

Trosa kommun antog under 2021 ett reviderat Handlingsprogram för förebyggande verksamhet och räddningstjänst som gäller för 2022-2023 i enlighet med Lagen (2003:778) om skydd mot olyckor. Om det sker betydande förändringar i lokal riskbild och förmåga så att det nuvarande handlingsprogrammet inte längre överensstämmer med verkligheten behöver ett nytt handlingsprogram tas fram. Räddningstjänsten anser ej att betydande förändringar har skett och således beslutas att handlingsprogrammet kan förlängas till att gälla även under 2024. Revidering av handlingsprogrammet planeras under 2024.

## Samhällsbyggnadskontorets bedömning

Samhällsbyggnadskontoret delar bedömningen från Sörmlandskustens räddningstjänst att riskbilden avseende de frågor som hanteras i handlingsprogrammet inte förändrats sedan programmet antogs. Utifrån detta är det rimligt att prolongera handlingsprogrammet ett år till och att parallellt med detta inleda arbetet med ett nytt handlingsprogram.

Mats Gustafsson

Samhällsbyggnadschef

## Bilaga

Handlingsprogram för förebyggande verksamhet och räddningstjänst från 2022 enligt Lagen (2003:778) om skydd mot olyckor

## Beslut till

Kommunstyrelsen



# Handlingsprogram för förbyggande verksamhet och räddningstjänst

Strategi för 2022-2023 enligt Lagen (2003:778) om skydd mot olyckor

Beslutad i: Samhällsbyggnadsnämnden 2021-12-14 § 93  
Kommunfullmäktige 2022-03-16 § 12, KS 2022/26



## Innehåll

<b>1</b>	<b>Inledning</b>	<b>4</b>
<b>2</b>	<b>Beskrivning av kommunerna</b>	<b>5</b>
2.1	Riskobjekt	6
2.2	Nyköpings kommun	7
2.2.1	Utvecklingstendenser	7
2.3	Gnesta	8
2.3.1	Utvecklingstendenser	8
2.4	Oxelösund	8
2.4.1	Utvecklingstendenser	8
2.5	Trosa	9
2.5.1	Utvecklingstendenser	9
<b>3</b>	<b>Styrning av skydd mot olyckor</b>	<b>10</b>
<b>4</b>	<b>Risker</b>	<b>11</b>
4.1	Övergripande	11
4.1.1	Inträffade händelser	12
4.2	Per olyckstyp	13
4.2.1	Brand i byggnad	13
4.2.1.1	Bostad	14
4.2.2	Brand utomhus	16
4.2.3	Trafikolycka	17
4.2.4	Olycka med farliga ämnen	20
4.2.5	Naturolycka	21
4.2.6	Drunkning	23
<b>5</b>	<b>Värdering</b>	<b>24</b>
<b>6</b>	<b>Mål</b>	<b>27</b>
<b>7</b>	<b>Förebyggande – förmåga och verksamhet</b>	<b>28</b>
7.1	Tillsyn 5 kap 1§	28
7.1.1	2 kap 4§	29
7.1.2	Hantering	29
7.2	Stöd till den enskilde 3 kap 2§	29
7.2.1	Informationskanaler	29

7.2.2	Frågor	30
7.2.3	Årsinformation	30
7.2.4	Utbildning	30
7.3	Rengöring och brandskydds kontroll 3 kap 4§	30
7.4	Övriga förebyggande åtgärder 3 kap 1§	30
7.4.1	Samhällsbyggnad	30
7.4.2	Serveringstillstånd	31
7.4.3	Polisen	31
7.4.4	Trafikverket	31
7.4.5	Länsstyrelsen	31
<b>8</b>	<b>Räddningstjänst – förmåga och verksamhet</b>	<b>32</b>
8.1	Övergripande	32
8.1.1	Tillgång till egna resurser	32
8.1.2	Tillgång till resurser i samarbete med andra kommuner	34
8.1.3	Alarmering av räddningsorganet	34
8.1.4	Brandvattenförsörjning	35
8.1.5	Tid från att larmet inkommer till 112 till att första kommunala räddningsresurs når samtliga delar av kommunen, inklusive larmhanteringen	35
8.1.6	Överlåtande åt annan att vidta inledande begränsade åtgärder	39
8.1.7	Samverkan med andra aktörer	39
8.1.8	Varning och information till allmänheten	40
8.2	Operativ förmåga per olyckstyp	41
8.2.1	Brand i byggnad	42
8.2.2	Brand utomhus	44
8.2.3	Trafikolycka	45
8.2.4	Olycka med farliga ämnen	46
8.2.5	Naturolycka	47
8.2.6	Drunkning	48
8.3	Ledning i räddningstjänsten	49
8.3.1	Övergripande ledning	50
8.3.2	Ledning av insats	51
8.3.3	Ledningsstöd	53
8.4	Samtidiga och omfattande räddningsinsatser	53
8.5	Räddningstjänst under höjd beredskap	54
<b>9</b>	<b>Uppföljning, utvärdering och lärande</b>	<b>56</b>
9.1	Uppföljning och utvärdering	56
9.2	Olycksundersökning och AAR	56
	<b>Bilaga A: Dokumentförteckning</b>	<b>57</b>
	<b>Bilaga B: Beskrivning av samråd</b>	<b>58</b>



## 1 Inledning

### Varför ett handlingsprogram?

**Varje vecka dör** nästan 60 personer och i genomsnitt 2 000 läggs in på sjukhus till följd av olyckor i Sverige. Det orsakar stort personligt lidande för de direkt inblandade och människor i deras närhet. Samhällskostnaden för olyckorna uppgår till 65 miljarder kronor varje år, främst i medicinska kostnader och produktionsbortfall.

När vi aktivt och effektivt förebygger och hanterar olyckor kan vi både minska det personliga lidandet och samtidigt göra stor samhällsekonomisk nytta.

**Kommunen ska enligt** 3 kapitlet 3§ och 8§ enligt Lagen (2003:778) om skydd mot olyckor ha ett handlingsprogram för sin förebyggande verksamhet och räddningstjänst. Kommunens handlingsprogram ska omfatta de olyckor som kan leda till räddningsinsats i fredstid och under höjd beredskap. Handlingsprogrammet ska återge det aktuella läget i kommunen avseende riskbild, mål, förmåga och verksamhet.



**Handlingsprogrammet gäller** för Nyköping, Trosa, Oxelösund och Gnesta kommun och är beskrivande på en övergripande nivå och grundar sig på andra mer detaljerade dokument, se bilaga A.

**Handlingsprogrammet följer** disposition och innehåll i enlighet med föreskriften MSBFS 2021:1.



## 2 Beskrivning av kommunerna

Det finns stora variationer mellan de fyra kommunerna med avseende på bland annat, befolkningens mängd, verksamheter samt geografiska förhållanden. Kapitlet avser att ge en allmän beskrivning av kommunernas geografiska område med fokus på befolkning, kommunernas område samt utvecklingstendenser.

Inom kommunerna bor cirka 95 000 människor på en yta om cirka 4 000 km<sup>2</sup> vilket ger en något lägre befolkningstäthet om 23,75 personer per km<sup>2</sup> jämfört med riket 25,5 personer per km<sup>2</sup>.

Tabell 1: Befolkningsstatistik för de fyra samverkanskommunerna samt riket som helhet. Siffrorna gäller 2020-12-31. Källa: SCB befolkningsstatistikdatabas.

	Folk- mängd	Kvin- nor (%)	Män (%)	0-17 år (%)	18-64 år (%)	65 år (%)	Ut- ländsk bak- grund (%)	Medel- ålder
<b>Hela riket</b>	<b>10 379 295</b>	<b>49,7</b>	<b>50,3</b>	<b>21,1</b>	<b>58,8</b>	<b>20,1</b>	<b>25,9</b>	<b>41,4</b>
Gnesta	11 421	49,6	50,4	22,0	54,3	23,6	17,0	43,1
Nyköping	57 071	50,3	49,7	21,4	54,8	23,8	21,2	43,2
Oxelösund	11 995	49,3	50,7	20,3	52,0	27,7	28,3	45,2
Trosa	14 309	50,0	50,0	21,7	53,8	24,5	19,3	43,4

Inkomstskillnader har visat sig ha en inverkan på antalet händelser där områden med sämre socioekonomiska förutsättningar tenderar att generera fler händelser dit räddningstjänsten rycker ut.

Tabell 2: Medelinkomsten i respektive kommun fördelat på Kvinnor och Män

Medelinkomst	Kvinnor	Män
<b>Riket</b>	<b>284 323</b>	<b>368 018</b>
Gnesta	275 504	351 090
Nyköping	274 514	358 718
Oxelösund	251 014	339 686
Trosa	302 946	402 603

## 2.1 Riskobjekt

Inom kommunernas område finns ett antal objekt med en förhöjd riskbild så kallade riskobjekt. Riskobjekten är av sådan art att de pekats ut som Sevesoanläggning enligt Sevesolagstiftning alternativt farlig verksamhet enligt LSO.

Sevesoanläggningar är anläggningar där stora mängder farliga kemikalier hanteras och omfattas av krav enligt Lag (1999:381) om åtgärder för att förebygga och begränsa följderna av allvarliga kemikalieolyckor. Lagen har sitt upphov från det så kallade Seveso-direktivet som antagits i EU för att förebygga allvarliga olyckor inom kemiindustrin och begränsa följderna för människor och miljö. I lagstiftningen finns två kravnivåer: låg och hög. Ägarna och verksamheterna har krav på sig att regelbundet genomföra riskanalyser och handlingsprogram för hur allvarliga kemikalieolyckor ska förebyggas.

Farlig verksamhet enligt LSO är en anläggning där verksamheten innebär fara för att en olycka ska orsaka allvarliga skador på människor eller miljön där anläggningens ägare eller den som utövar verksamheten på anläggningen är skyldig att i skäligen omfattning hålla eller bekosta beredskap med personal och egendom och i övrigt vidta åtgärder för att begränsa sådana skador enligt LSO 2 kap. 4§. Denna beredskap ska komplettera kommunens beredskap för räddningsinsats. Det är Länsstyrelsen som beslutar vilka anläggningar i länet som omfattas av denna paragraf. Flygplatser som har godkänts enligt 6 kap. 9§ första stycket i luftfartslagen ska också omfattas av 2 kap. §4 enligt LSO. Alla Seveso-anläggningar oavsett kravnivå klassificeras som farliga verksamheter.

Tabell 3: Farlig verksamhet och Sevesoverksamheter inom kommunerna

Objekt	Kommun	Seveso	Farlig verksamhet
SSAB	Oxelösund	Högre	Ja
Oxelösunds hamn	Oxelösund	Högre	Ja
Linde Gas AB	Oxelösund	Lägre	Ja
Hagnesta bergtäkt	Nyköping	Lägre	Ja
Stockholm Skavsta flygplats	Nyköping	-	Ja
Studsvik Nuclear AB	Nyköping	-	Ja
AB Svafo	Nyköping	-	Ja
Cyclife Sweden AB	Nyköping	-	Ja
Hagby bergtäkt	Trosa	Lägre	Ja

## 2.2 Nyköpings kommun

Nyköping är en kustkommun en timme söder om Stockholm där närheten till Europas storstäder via Stockholm Skavsta flygplats, skärgården och det sörmländska kulturlandskapet gör Nyköping till en attraktiv boplats. Kommunen består av tätorterna Nyköping, Aspa, Bergshammar, Buskhyttan, Enstaberga, Jönåker, Nävevarn, Runtuna, Råby, Sillekrog/Lästringe, Sjösa, Skeppsvik, Stavsjö, Stigtomta, Svalsta, Tystberga, Vrena och Ålberga. Strax över 30% av befolkningen finns utanför Nyköping tätort.

Genom kommunen löper den trafikintensiva E4:an, och det finns också järnvägar som löper genom kommunen. Järnvägarna trafikeras av både person- och godståg. Stockholm Skavsta flygplats ligger knappt 10 kilometer utanför Nyköping.

Inom tätorten finns större idrottsanläggning i form av Rosvalla med flertalet större inomhus-hallar och utomhusplaner. Intill Rosvalla finns även två av ortens fyra höga hus med ett våningsantal som överstiger 16 våningar, de andra två finns inom hamnområdet. Centrum består av blandad bebyggelse från små tidigare fiskebodas till fyra köpcentrum och butiker. Utanför centrum intill E4:an återfinns två handelsområden, Påljungshage samt Gumsbacken som lockar många personer.

### 2.2.1 Utvecklingstendenser

Den demografiska utmaningen beror förenklat på att antalet äldre samt personer i behov av välfärdstjänster ökar snabbt. De närmaste 10 åren beräknas hela 56 % av den totala befolkningökningen bestå av åldersgruppen 80 år eller äldre. Detta ger en kommunal utmaning om framförallt ett ökande behov hos äldreomsorgen då vi blir allt äldre och kan leva med fler och svårare sjukdomar.

Antalet invånare i Nyköping ökar och prognoser visar även framåt på en fortsatt tillväxt. Under 2020 ökade befolkningen i Nyköpings kommun; en ökning som var betydligt högre i kommunen jämfört både med länet och riket. Befolkningsökningen kräver en kontinuerlig utbyggnad av bostäder och infrastruktur. Under den senaste 10-årsperioden har Nyköping procentuellt sett varit en av de kommuner i Sverige som byggt flest nya bostäder. Den höga takten på byggandet fortsätter även framåt då den ökande befolkningen medför en ökad efterfrågan på bostäder samt verksamhetslokaler för skola, barnomsorg och äldreomsorg

Nyköping är en växande kommun och detta ställer inte bara krav på mer bostäder utan också infrastruktur och service. Nyköping stadskärna förtätas där både genom att verksamhetsområden omvandlas till bostadsområden utan också genom att tidigare obebyggda tomter bebyggs samt äldre hus rivs och ger plats för större byggnader. Det planeras fler skolor och förskolor inom kommande år i takt med att staden växer. Flera av kommunens verksamhetsområden som omringar staden har utökats och fler verksamheter planeras framöver i takt med att behovet av industrimark ökar.

## 2.3 Gnesta

Gnesta är en mångfacetterad kulturkommun precis vid länsgränsen mot Stockholm som under sommaren kraftigt ökar sitt invånarantal i och med alla fritidshus som finns i kommunen. Gnesta är också en utpräglad småföretagarkommun med cirka 1 200 registrerade företag i en mängd olika branscher. Tätorterna är tre till antalet där centralorten i kommunen är Gnesta där ungefär hälften av kommuninvånarna bor. De två andra tätorterna återfinns en mil västerut i Björnlunda, samt ytterligare en mil västerut ligger Stjärnhov.

Genom kommunen och respektive tätort går järnvägen, vilken trafikeras av både persontåg (fjärrtåg och pendel) och godståg.

En stor andel av invånarna pendlar till och från Gnesta kommun, där utpendlingen mot Stockholm är störst med ca 3000 personer.

### 2.3.1 Utvecklingstendenser

Den demografiska utmaningen beror förenklat på att antalet äldre samt personer i behov av välfärdstjänster ökar snabbt. De närmaste 10 åren beräknas hela 56 % av den totala befolkningsökningen bestå av åldersgruppen 80 år eller äldre. Detta ger en kommunal utmaning om framförallt ett ökande behov hos äldreomsorgen då vi blir allt äldre och kan leva med fler och svårare sjukdomar.

I samband med en ökande befolkning planeras för ett omfattande bostadsbyggande i kommunen som i sin tur medför volymökningar inom förskola, grundskola etc. Etableringar av bostäder kommer ske i Gnesta tätort samt i mindre omkringliggande delar av kommunen.

## 2.4 Oxelösund

Oxelösunds kommun är geografiskt beläget på Sveriges östra kust i Södermanlands län. En stor del av kommunens yta utgörs av vatten, vilket präglar kommunens möjligheter och utmaningar. Kommunens geografiska läge möjliggör närhet till skärgård, natur samt goda kommunikationer såsom riksväg 53, E4, Skavsta flygplats samt regional och nationell tågtrafik. Med dessa goda kommunikationer nås enkelt omkringliggande städer såsom Nyköping, Norrköping, Linköping och Stockholm.

Oxelösund har en stark industrihistoria vilken fortfarande gör sig påmind i och med SSAB och Oxelösunds hamn, vilka är två stora arbetsgivare inom kommunen.

### 2.4.1 Utvecklingstendenser

Den demografiska utmaningen beror förenklat på att antalet äldre samt personer i behov av välfärdstjänster ökar snabbt. De närmaste 10 åren beräknas hela 56 % av den totala befolkningsökningen bestå av åldersgruppen 80 år eller äldre. Detta ger en kommunal utmaning om framförallt ett ökande behov hos äldreomsorgen då vi blir allt äldre och kan leva med fler och svårare sjukdomar.

Oxelösunds befolkningsmängd växte mellan 2011-2018. Kommunen har som mål att öka med 0,75% per år. Denna utveckling ska mötas med bostäder, skola, service och rekreation samtidigt som detta sker i samklang med bevarande av viktiga natur- och kulturvärden. Med den

tidigare uppåtgående trenden under 2015-2018 är befolkningsprognosen framöver något mer svårtolkad. Med anledning av pågående pandemi 2021 har inte befolkningstillväxten följt förväntad utveckling utan har fått justeras ned men med en fortfarande årlig ökning. Under 2021 har dock inflyttningen ökat och ligger i linje med kommunens mål.

## 2.5 Trosa

Trosa kommun är en ung kustkommun med gamla anor. Trakten runt Trosa har varit befolkad sedan mycket lång tid tillbaka. Spåren finns kvar än idag. Genom kommunen flyter stillsamt Trosaån, den gamla båtförbindelsen med Mälaren som gjorde Trosa till en viktig handelsstad.

Trosa har varit och är en kommun i stark tillväxt, mycket tack vare sin attraktivitet och sitt strategiska läge som en del av Stockholms arbetsmarknadsregion. Trosa, Vagnhärad och Västerljug tillhörde under tidigare Nyköpings kommun men 1992 delades storkommunen och Trosa kommun bildades. Sammanlagt bor här idag ca 14 500 invånare. Under sommarhalvåret fördubblas befolkningen och besöksnäringen är ett viktigt inslag.

### 2.5.1 Utvecklingstendenser

En framtida demografisk utmaning är att antalet äldre samt personer i behov av välfärdstjänster ökar snabbt. Detta ger en kommunal utmaning med framförallt ett ökande behov av äldreomsorg då vi blir allt äldre och kan leva med fler och svårare sjukdomar.

Trosa har vuxit mycket under senare år och förväntas fortsatt öka sin befolkning med omkring 2 procent per år. Alla tre huvudorter, Trosa, Vagnhärad och Västerljug, behöver varsam och väl genomtänkt tillväxt med eftersträvan att växa hållbart och med utgångspunkt i varje ords särprägel.

Mycket tyder på att exploateringstrycket trots konjunktur- och omvärldsförändringar kommer att vara fortsatt högt. Detta innebär högt tryck på så väl bygglov- som planverksamhet. Arbetet under de kommande åren kommer således att handla om att fortsätta hantera en fortsatt tydlig tillväxt i samtliga tätorter. Omfattande planerings- och genomförandeuppgifter avseende större infrastrukturprojekt kommer att fortsätta. Detta gäller såväl alternativ till Infart västra Trosa, Ostlänken som väg 218.

### 3 Styrning av skydd mot olyckor

Kapitlet avser att ge en beskrivning av hur uppgifterna enligt LSO är fördelade inom kommunerna.

Nyköpings kommun sköter genom civilrättsliga avtal förebyggande verksamhet och räddningstjänst enligt LSO åt grannkommunerna Gnesta, Oxelösund och Trosa. Arbetet utförs av Sörmlandskustens räddningstjänst.

Då handlingsprogrammet är ett övergripande flerårigt, politiskt styrdokument är bedömningen att det inte lämpligt att i detalj beskriva räddningstjänstens verksamhet i alltför detaljerade beskrivningar. Mer detaljerade beskrivningar återfinns i underliggande dokument som hänvisas till i texten och återfinns i Bilaga A: Dokumentförteckning. Detta handlingsprogram utgör en omarbetning och uppdatering av handlingsprogrammet från 2020 i syfte att leva upp till MSB:s föreskrift om handlingsprogram.

#### Kommunerna

**Kommunfullmäktige** beslutar om handlingsprogrammet med bland annat övergripande mål.

**Kommunstyrelsen** har det övergripande ansvaret för LSO i kommunen och utövar genom ansvariga tjänstemän fortlöpande uppföljning och tillsyn över arbetet.

**Nämnderna** har ansvaret för att arbetet inom sina respektive områden bedrivs enligt kommunens handlingsprogram.

**Sörmlandskustens räddningstjänst** ansvarar för utförandet inom stor del av LSO området vilket regleras i ingångna avtal med Nyköpings kommun.

**Ansvar** för uppfyllnad av LSO är fördelat på olika nämnder inom respektive kommun enligt nedan.

Nyköping	Miljö- och samhällsbyggnadsnämnden ansvarar för Tillsyn och Sotningsärenden (5 kap 1§, 3 kap 4§), Kommunstyrelsen ansvarar för resterande delar av LSO området.
Trosa	Samhällsbyggnadsnämnden ansvarar för LSO området inom ramen för avtalet med Nyköpings kommun (Sörmlandskustens räddningstjänst).
Oxelösund	Kommunstyrelsen ansvarar för hela LSO området.
Gnesta	Samhällsbyggnadsnämnden ansvarar för LSO området inom ramen för avtalet med Nyköpings kommun (Sörmlandskustens räddningstjänst).

## 4 Risker

Kapitlet innehåller en beskrivning av kommunens risker, i form av en sammanvägd bedömning av vilka händelser inom kommunens geografiska område som kan föranleda räddningsinsatser, sannolikheten eller frekvensen för att de ska hända och konsekvenserna för de fall att de händer.

För att vi ska kunna bedöma hur mindre och större risker ska undvikas eller hanteras behöver vi också använda riskanalyser som ett dagligt arbetsverktyg. Det ska ske genom en aktiv omvärldsbevakning och ett brett perspektiv med realism och verklighetsförankring. En grundligare riskanalys vilken uppdateras på årsbasis ligger till grund för beskrivningen i detta kapitel.

### 4.1 Övergripande

Sörmlandskustens räddningstjänsts (SKRTJ) geografiska områdesansvar omfattar fyra kommuner med varierad och komplex riskbild. Det finns stora industrier, flygplatser, stambanor, E4, stora eventanläggningar, höga hus etc som bidrar till en varierad och komplex riskbild. Stor del av området utgörs av landsbygd med dess utmaningar för tillgänglighet och närhet. Tre av kommunerna räknas som kustkommuner med en större skärgårdsmiljö.

Utifrån den varierande riskbilden finns en stor variation i vilka olyckor som kan inträffa och vilka konsekvenser det kan leda till. Olyckor som uppstår kan drabba olika värden, pågå under olika lång tid, ha olika stor omfattning, vara tillfälliga eller långvariga och kan skilja i hur pass reversibla de är. Allt går heller inte att förutsäga, men det finns flera olika situationer som det är rimligt att behöva hantera, alltifrån "vardagshändelser" som bränder i bostäder och mark samt trafikolyckor till sällanhändelser som större utsläpp av farliga ämnen, omfattande brand på fartyg, brand i undermarksanläggning eller på sjukhus, terrorattentat och allvarliga olyckor vid farliga verksamheter.

#### 4.1.1 Inträffade händelser

Antalet räddningsinsatser vilka SKRTJ larmats till per kommun är fördelade enligt Figur 1 nedan. Antalet räddningsinsatser har sedan 2011 stadigt ökat fram till ett trendbrott 2018 där en minskning och positiv nedåtgående trend påbörjades. Totalt larmas SKRTJ till ungefär 1400 händelser per år där två tredjedelar sker inom Nyköpings kommun och en mer jämn fördelning av resterande inom Trosa, Oxelösund och Gnesta.

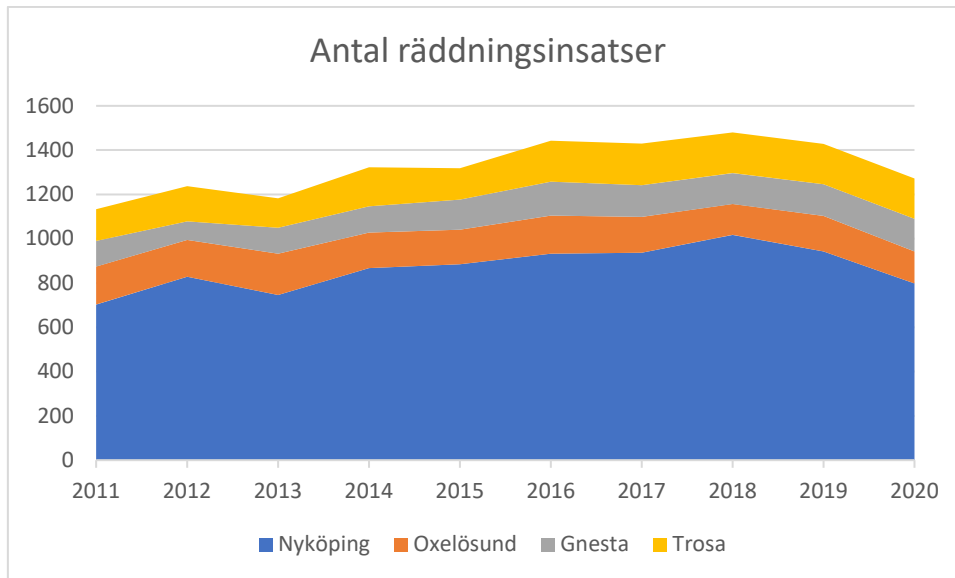

Figur 1: Graf över antalet inträffade händelser per kommun

Totalt antal insatser. Omfattar både insatser som var räddningstjänst enligt LSO samt andra uppdrag.<sup>1</sup>

Vid studerande av antalet insatser per 1000 invånare så förtydligas bilden om den positiva utvecklingen av minskat antal larm och att det är inom Nyköping kommun som skillnaden är störst och att Nyköping nu närmar sig resterande kommuner i antalet larm per 1000 invånare, vilket är positivt. I de andra kommunerna syns större svängningar vilka hänförs av att ett, i sammanhanget litet antal ökande larm, i händelse av exempelvis en koncentration av bilbränder under en helg ger ett stort utslag med tanke på att totala larmmängden är liten. Trosa, Oxelösund och Gnesta har under senare år legat inom Sverigesnittet av antal insatser.

<sup>1</sup> Myndigheten för samhällsskydd och beredskaps statistik och analysverktyg IDA, Statistik om olyckor, skador och räddningsinsatser. Statisk hämtad 2021-06-17.



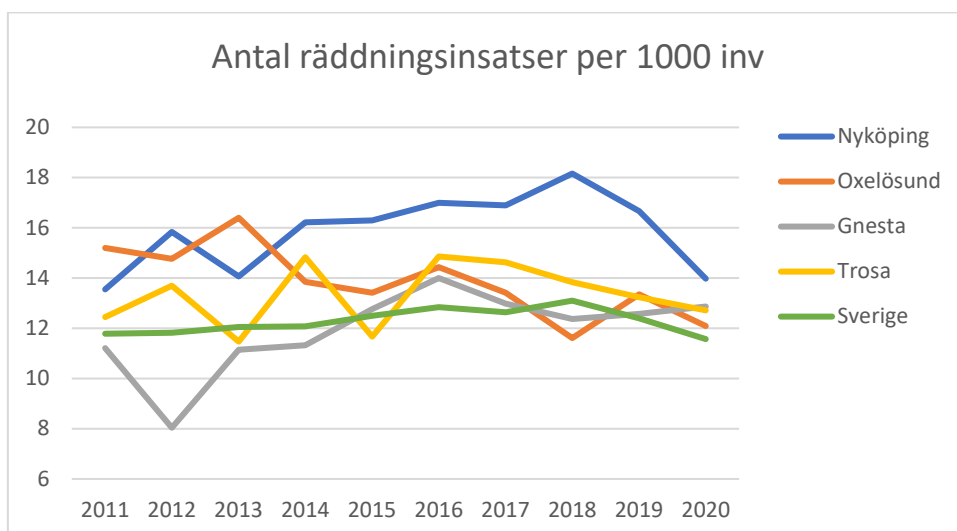

Figur 2: Antal insatser per 1000 invånare för respektive kommun.<sup>2</sup>

## 4.2 Per olyckstyp

Beskrivning av den lokala risken per olyckstyp visas nedan med en första generell beskrivning av olyckstypen som gäller samtliga kommuner, data som presenteras inom kapitlet utgår från åren 2018–2020.

### 4.2.1 Brand i byggnad

Kapitlet brand i byggnad delas in utifrån klassificerade verksamheter i räddningstjänstens insatsstatistik. Både bränder och tillbud är inkluderade i statistiken.

Skillnader finns mellan kommunerna där Trosa och Oxelösund sticker ut i positiv mening med ett betydligt mindre antal inträffade händelser, cirka 1 händelse per 1000 invånare, vilket är lägre än snittet i Sverige som ligger på 1,04 händelser per 1000 invånare. Gnesta och Nyköping ligger mycket över rikssnittet med cirka 1,5 inträffade händelser per 1000 invånare. Vidare kommer olyckstypen beskrivas gemensamt för alla fyra kommuner då en liten ökning av antalet inträffade händelser i de mindre kommunerna ger en kraftig statistisk ökning.

Inom SKRTJ:s område inträffar cirka 135 bränder i byggnader per år, 2020 sticker ut med en kraftig minskning med 25 procent av antalet inträffade händelser. Bedömningen är att nedgången beror till stor del på pandemin som pågick under stora delar av 2020 där fler personer tillbringat mer tid i hemmet.

Vid en djupare verksamhetsindelning framgår att 65% av de inträffade bränderna i byggnad,

	ANTAL INSATSER	1000 INV	ANDEL
BOSTAD	244	0,87	65%
VÅRD	9	0,03	2%
SKOLA	40	0,14	11%
ALLMÄN	64	0,23	17%
INDUSTRI	19	0,07	5%
<b>TOTALT</b>	<b>376</b>	<b>1,34</b>	

<sup>2</sup> Myndigheten för samhällsskydd och beredskaps statistik och analysverktyg IDA, Statistik om olyckor, skador och räddningsinsatser. Statisk hämtad 2021-06-17.

244 stycken under perioden, sker i bostadsmiljö. Andra vanliga verksamheter är skola, industri och vård samt andra allmänna verksamheter och redovisas i tabellen till höger.

Det finns mycket som tyder på att vi kommer gå mot en allt mer hållbar energiförsörjning, vilket även kommer återspegla sig i hur bränderna i byggnader ser ut. Till exempel blir det allt vanligare att installera solcellspaneler på hustak, och att lagra energin i batterisystem i byggnaden. För att spara energi byggs också byggnader allt mer täta, vilket påverkar dynamiken i brandförloppen. Även nya byggnadsmaterial kommer in på marknaden, och det skapar nya förutsättningar för både brandskyddslösningarna och räddningstjänstens taktik vid bränder i byggnader.

I avsnitten nedan följer fördjupningar inom bränder i bostäder, vårdmiljöer, övriga allmänna verksamheter, skolor och förskolor och industrier.

#### 4.2.1.1 Bostad

Antalet bränder i bostad har tidigare legat över snittet för Sverige med ca 1,0 inträffade händelser per 1000 invånare jämfört med 0,7 för riket. Ett trendbrott skedde 2020 när kommunerna gemensamt landade på samma nivå som sverigesnittet.

Med ett litet antal händelser är det svårt att dra specifika slutsatser men det syns ändå i statistiken att kommunerna har en ökning i samband med mörkrets intåg under november för att hålla i sig till mars.

Denna ökning beror på att personer börjar elda i kaminer/eldstäder samt att vi tänder mer levande ljus. Denna trend är tidigare känd och syns även på nationell statistik.

Cirka 90 personer omkommer i bostadsbränder varje år, där risken att omkomma inte är jämnt fördelad. Ålder och social utsatthet är tydliga delar som spelar in i risken att omkomma. Forskningen har under en längre period satsat på området för att komma fram till vad en bostadsbrand är och vad de beror på och vi har nu ett bra underlag att jobba vidare med.

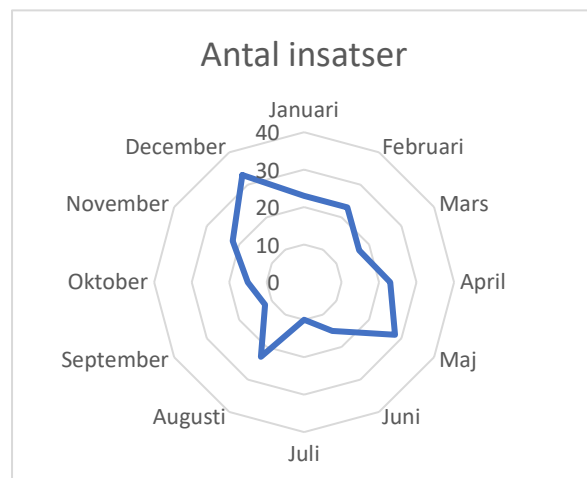

Områden med sämre levnadsvillkor, låg utbildningsnivå – förvärvsfrekvens – medelinkomst, har en fyra gånger högre sannolikhet att det ska uppstå en bostadsbrand dit räddningstjänsten rycker ut jämfört med områden med goda levnadsvillkor.

Rökning är en känd riskkälla och ligger bakom nästan 50 procent av alla dödsbränder.

#### 4.2.1.2 Vårdmiljö

Enligt Boverkets byggregler ställs högre krav på brandskyddet i lokaler där det vistas människor som har begränsade eller inga förutsättningar att sätta sig själva i säkerhet, än i lokaler

där det vistas människor som förväntas kunna sätta sig själva i säkerhet. De högre brandskyddskraven gäller till exempel för behovsprövande boenden enligt Socialtjänstlagen, så som äldreboenden och stödboenden enligt lagen (1993:387) om stöd och service till vissa funktionshindrade (LSS-boenden), sjukhus och förskoleverksamhet. Det byggnadstekniska brandskyddet i denna typ av lokaler ställer bland annat krav på brandcellsindelning och installation av sprinkleranläggningar. Förutom högre krav på det byggnadstekniska brandskyddet, krävs det också ett väl fungerande organisatoriskt brandskydd. Personalen i vårdmiljöer behöver därför kontinuerligt öva på att hantera bränder och utrymningsituationer. I lokaler där det vistas människor som har förmåga att sätta sig själva i säkerhet bygger utrymningsstrategin i de allra flesta fall på att människorna ska utrymma byggnaden i händelse av brand. I lokaler där människor saknar förmåga att sätta sig själva i säkerhet kan det istället handla om så kallad horisontell utrymning, det vill säga att personerna i byggnaden ska förflyttas till en brandcell inom samma våningsplan och då är personalen helt avgörande för att en sådan utrymning lyckas.

En framtida utmaning är att Sverige har en allt större åldrande befolkning, och många äldre bor idag kvar hemma längre istället för att flytta in på ett särskilt boende. I praktiken innebär det att många personer som har begränsad förmåga – eller helt saknar förmågan – att själva upptäcka en brand och sätta sig i säkerhet bor kvar i lokaler som förutsätter att personerna som vistas där kan sätta sig själva i säkerhet. Äldre är överrepresenterade i dödsbrandsstatistiken, och samhället behöver hjälpa till att skapa brandsäkra hemmiljöer för äldre som bor krav hemma.

Cirka 75 procent av de som omkommer i bränder gör det i sitt hem (Brandforsk, 2019)<sup>3</sup>. Majoriteten av de som har omkommit i bränder under åren 1999–2007 har omkommit i enskilda bostäder (villa, radhus, kedjehus, flerbostadshus), och endast sju procent har avlidit i brand på äldreboende (Jonsson, 2018)<sup>4</sup>.

#### 4.2.1.3 Allmänna byggnader och verksamheter

Allmänna verksamheter och byggnader kan omfatta en rad olika objekt av varierande karaktär och komplexitet. Det kan vara allt från handel, hotell, restauranger, nattklubbar, större samlingslokaler, idrottsanläggningar till garage och andra undermarksanläggningar. Här finns det stor variation av antal människor som kan vistas i lokalerna/byggnaderna samtidigt. Vilka konsekvenser som kan uppstå varierar därför stort. I vissa anläggningar kan det finnas flera verksamheter inom samma byggnad och en del byggnader är sammanbyggda vilket kan göra en räddningsinsats mer komplicerad. Vid bränder i större allmänna byggnader kan ofta utrymning av alla människor som vistas i byggnaden vara ett av de största problemen. Utrymningsvägar sammanfaller ofta med räddningstjänstens insatsvägar för att ta sig in i byggnaden vilket kan orsaka krockar och svårigheter att påbörja räddningsinsatsen. I allmänna lokaler kan

---

<sup>3</sup> Brandforsk, 2019. Nilsson, F. m.fl. *Bostadsbränder och äldre personer – tvärvetenskapliga framgångsfaktorer för reduktion av döda och svårt skadade*. Brandforsk 2019:5.

<sup>4</sup> Jonsson, 2018. Jonsson, A. *Dödsbränder i Sverige – en analys av datakvalitet, orsaker och riskmönster*. Karlstad University Studies 2018:18.

det också finnas människor med olika funktionsnedsättningar som inte kan förväntas klara av att utrymma helt på egen hand, utan behöver hjälp av räddningstjänsten. Stora lokaler innebär för räddningstjänsten risker med stora brandgasvolymmer samt att det kan vara långa inträngningsvägar.

#### 4.2.1.4 Skolor och förskolor

Det är relativt vanligt att det brinner på skolor, men ofta är det små bränder som är anlagda inne i skolan under skoltid i exempelvis papperskorgar. De bränderna detekteras normalt sätt omgående av ett automatiskt brandlarm i byggnaden och kan antigen släckas av personer som befinner sig i lokalerna eller av räddningstjänsten som ofta snabbt är framme på plats tack vare det automatiska brandlarmet. Om det däremot börjar brinna på utsidan av byggnaden och skolan inte har detekterade takfötter och/eller vindsutrymmen kan det ta längre tid innan branden upptäckts och åtgärder för att släcka branden kan vidtas.

Sedan februari 2020 har tre skolor eller förskolor totalförstörts i bränder i Nyköpings kommun. Åtminstone två av bränderna misstänks vara anlagda. Det har även rapporterats in flertal tillbud där bränder har anlagts intill skolors fasader. Det är ovanligt att människor omkommer i samband med bränder i skolor eller förskolor, utan det är främst egendom som påverkas vid skolbränder. En skolbrand blir ofta dyr för samhället i fråga om kostnader för ersättningslokaler, förlorat värde i byggnaden och inventarier.

#### 4.2.1.5 Industri

Vid vissa industrier kan det finnas en förhöjd risk för brand, beroende på vad industrin har för verksamhet. Boverkets byggregler ställer krav på brandskyddet utifrån aspekten att människor ska hinna utrymma ur en lokal innan dess att branden har orsakat kritiska förhållanden i lokalen, och ställer således inte krav på egendomsskydd. Det innebär att en brand i en industrilokal kan få stora konsekvenser på byggnaden och därmed verksamheten och industrins ekonomi. Ofta är industrilokaler stora, vilket skapar möjlighet för stora brand- och brandgasvolymmer vilket i sin tur kan leda till intensiva brandförlopp.

### 4.2.2 Brand utomhus

En brand ute i skogen, i fordonet eller i papperskorgen är initialt ofta inte så komplex, men omständigheterna runt om kan göra att det blir en stor insats med stora konsekvenser.

Om branden startar nära en byggnad, bostad eller liknande kan spridningsrisken vara stor. Ofta är det ingen fara för liv i samband med brand utomhus, men en brand som sprider sig kan påverka egendom och miljö vilket kan få stora konsekvenser.

#### 4.2.2.1 Brand i skog eller mark

SKRTJ har larmats till ca 75 mark- och skogsbränder per år de senaste tre åren. Bränder i skog och mark är väderberoende och säsongsbaserat. I det geografiska området finns det mycket skog och mark och storleken på bränderna och insatsernas komplexitet varierar mycket från händelse till händelse.

Vid en större händelse med ogynnsamt väder kan insatsen bli mycket stor, resurskrävande och långdragen. En skogsbrand kan sprida sig fort och okontrollerat, varför evakuering utav enstaka hus eller större geografiska områden kan bli aktuellt. Det kan även vara aktuellt att spärra av vägar och järnvägar om eld eller rök sprider sig på ett sätt som innebär risker för den infrastrukturen. Att spärra av E4:an som löper genom Trosas och Nyköpings kommuner kan innebära en stor kostnad för samhället.

#### 4.2.2.2 Brand i fordon/fartyg

SKRTJ har larmats till cirka 60 fordonsrelaterade bränder per år de senaste tre åren. Ett fordon som brinner som står i närheten av andra fordon eller en byggnad kan sprida sig och leda till stora konsekvenser. Idag finns det fordon som går på alternativa bränslen exempelvis el och gas, med detta kommer även andra risker och konsekvenser som medför att insatsen blir mer komplex och krävande.

#### 4.2.2.3 Brand i avfall/återvinning

SKRTJ har larmats till ca 30 bränder relaterade till avfall/återvinning per år de senaste tre åren. De vanligaste bränderna är i container eller sopkärl och de bränderna är ofta anlagda. Även här är spridningen till närliggande byggnader eller liknande den stora risken.

Brinnande sopkärl/container är något SKRJT relativt ofta larmas till, ofta är det vid skolor och förskolor. Står de då för nära fasaden kan det bli spridning till byggnaden.

#### 4.2.2.4 Framtidsspaning

Idag drivs våra fordon av flera olika typer av drivmedel och en utmaning för räddningstjänsten är att produktutvecklingen av nya bränslen och bränslesystem går fortare än säkerhetsutvecklingen på området. Det är möjligt att om takten för produktutvecklingen går mycket fortare än räddningstjänstens kunskapsnivå om drivmedlen höjs, så kan det leda till mer passiva räddningsinsatser vilket ökar risken för brandspridning till närliggande objekt.

Till följd av klimatförändringarna kan bränderna i skog och mark förväntas öka i framtiden. Brandrisksäsongens längd antas öka och frekvensen av perioder då det råder hög risk för skogs- och markbrand förväntas öka (MSB, 2013)<sup>5</sup>. Hur skogsbränderna uppstår och sprids påverkas i stor grad av skogsbruket. Dels handlar det om att plantera skog på ett sätt som är ogynnsamt för brandspridning, dels om att skogsbolagen genomför riskanalyser baserade på brandriskvärden innan arbeten som kan orsaka skogsbränder påbörjas.

### 4.2.3 Trafikolycka

Trafikolyckor kan huvudsakligen delas in i tre olika kategorier:

- Vägtrafik
- Spårtrafik
- Flygtrafik

---

<sup>5</sup> MSB, 2013. *Framtida perioder med hög risk för skogsbrand. Analyser av klimatscenarier.*

Varje kategori kan delas in i vidare underkategorier så som fotgängare, cyklister, fordon, suicid och så vidare. Någon närmare indelning är den som finns i punktlistan ovan kommer inte att göras.

Vid trafikolyckor finns risk för skador på människor liv och hälsa, egendom och miljö. Människor som vistas i trafiken löper risk för att skadas, oavsett vilken typ av transportsätt som avses. Egendom kan skadas vid en krock och miljön kan ta skada vid utsläpp av drivmedel. Vid olyckor på en väg där bussar är inblandade, vid spårtrafikolyckor och flygplansolyckor finns det en överhängande risk att många personer skadas samtidigt.

Längs med både vägar och järnvägar fraktas farligt gods. En trafikolycka som involverar farligt gods kan vara med komplex att hantera än en olycka utan farligt gods. Beroende på vilket farligt gods som fraktas och hur det är involverat i olyckan kan det bli nödvändigt med stora avspärrade områden (skyddsavstånd). Vidare kan de farliga ämnena vara akut toxiska för människor eller miljö.

Utvecklingen av fordonsbränslen går framåt och idag finns det en rad olika drivmedel för vägfordon. Nya typer av bränslen innebär nya risker för räddningstjänstens personal. Ett exempel är eldrivna fordon som använder litium-jon-batterier för att lagra energin. Om litium-jon-batterierna utsätts för värme (brand) eller mekanisk påverkan (vid en krock) kan en så kallad termisk rustning initieras i batteriet och denna leder sedan till en brand i batterierna. Alla brandgaser är giftiga, och i bränderna från litium-jon-batterier finns en förhöjd halt av det giftiga ämnet vätefluorid. Denna risk måste räddningstjänstens personal förhålla sig till.

#### 4.2.3.1 Särskilda riskobjekt

Genom två av SKRTJ:s kommuner löper den trafikintensiva E4:an. Det är en viktig trafikled för transporter av människor, gods och tjänster. Störningar på E4:an kan få stora ekonomiska konsekvenser då varor och personer blir försenade. Antalet fordon som trafikerar E4 har ökat kraftigt. Under de senaste 20 åren har de fördubblats. Ett stickprov från Trafikverket visar att det varje dygn i snitt passerade drygt 14 000 fordon på E4 i höjd med trafikplats Tystberga under 2018 vilket är en dryg fördubbling jämfört med 1993 (Trafikverket, 2021)<sup>6</sup>.

I Nyköpings kommun ligger Stockholm Skavsta Flygplats. Under 2018 hade flygplatsen drygt 2,2 miljoner passagerare (Skavsta, 2021)<sup>7</sup>. Det finns risk att ett flygplan är involverat i en olycka och det kan leda till stora skador på människors liv och hälsa. På flygplatsen förvaras även stora mängder flygbränsle. Förutom passagerartrafik finns fyra skogsbrandbekämpningsflygplan lokaliserade på Skavsta, en gymnasieskola, ett hotell samt Kustbevaknings flygbas.

---

<sup>6</sup> Trafikverket, 2021. *Vägtrafikflödeskartan* (avsnitt 9710029). <https://vtf.trafikverket.se/tmg101/AGS/tmg102.aspx?punktnrlista=9710029&laenkrollista=2&typ=Stickprov> Hämtad 2021-08-27 kl. 08:30.

<sup>7</sup> Skavsta, 2021. *Om Stockholm Skavsta Flygplats*. <https://www.skavsta.se/foretag/om-flygplatsen/> Hämtad 2021-08-27 kl. 10:15.

I Tabell 4 nedan redogörs för särskilda riskobjekt i SKRTJ:s kommuner.

Tabell 4 Riskobjekt med avseende på trafikolyckor

Riskobjekt	Kommun	Beskrivning av risken
E4	Nyköping, Trosa	Hårt trafikerad mötesfri motorväg. Transport av farligt gods. Risk för miljöutsläpp. Viktiga vattentäcker utefter vägen. Tungtrafik /Busstrafik som kan innebära många skadade. Störningar i trafiken medför stora samhällskostnader.
Väg 53	Nyköping, Oxelösund	Riksväg, mötande trafik. Tung trafik/Busstrafik. Farligt gods, risk för miljöutsläpp.
Väg 52	Nyköping	Riksväg mötande trafik. Tung trafik/Busstrafik. Risk för miljöutsläpp.
Väg 57	Gnesta	Riksväg mötande trafik. Tung trafik/ Busstrafik. Risk för miljöutsläpp.
Järnvägar	Nyköping, Gnesta, Oxelösund, Trosa	Urspårning, evakuering av persontåg, brand på persontåg.
Skavsta flygplats	Nyköping	Flygplats. Risk för skador på människors liv och hälsa, egendom och miljö.

#### 4.2.3.2 Framtidsspaning

Trafikverket tar fram prognoser för hur trafikutvecklingen beräknas se ut i framtiden. Enligt dessa prognoser ser persontrafiken ut att öka både till 2040 och 2065 (Trafikverket, 2020)<sup>8</sup>. Detta gäller för alla transportslag, där flygtrafiken står för den minsta ökningen i absoluta tal (räknat i personkilometer). Även godstrafiken ser ut att öka under de kommande decennierna (Trafikverket, 2020)<sup>9</sup>.

Trafikverket planerar att bygga en ny järnväg – Ostlänken – som kommer att sträcka sig genom Nyköpings och Trosas kommuner. Till skillnad från de järnvägar som finns i kommunerna idag kommer Ostlänken att innebära långa tågtunnlar, vilket ställer andra krav på räddningstjänstens insatsförmåga vid olyckor på järnväg.

En utmaning för räddningstjänsten är att produktutvecklingen av nya fordonsbränslen ofta går snabbare än kunskapshöjningen inom räddningstjänsten.

<sup>8</sup> Trafikverket, 2020. *Prognos för persontrafiken 2040 - Trafikverkets Basprognoser 2020-06-15*. 2020-06-15. Publikationsnummer 2020:128.

<sup>9</sup> Trafikverket, 2020. *Prognos för godstransporter 2040 – Trafikverkets Basprognoser 2020*. 2020-06-15. Publikationsnummer 2020:125.

#### 4.2.4 Olycka med farliga ämnen

En olycka med farliga ämnen kan få vitt skilda konsekvenser beroende på vilka ämnen som är involverade i olyckan och var den inträffar. Vissa ämnen har en akut toxicitet på människor, vilket betyder att människor som finns i utsläppets direkta närhet omedelbart kan komma till skada. Andra ämnen är akut toxiska för miljön och kan omedelbart orsaka irreversibla miljöskador när de inträffar.

Det är ämnets fysikaliska egenskaper som avgör hur farligt det är och vad som kan vara utsatt för fara. Om det till exempel är en väldigt kall vinterdag och det sker ett utsläpp av diesel är det inte nödvändigt att brandfaran är så stor. Om det däremot är en varm sommardag och det sker ett utsläpp av diesel inne på en industri där det finns heta ytor kan risken för brand vara mycket större. Likaså behöver ett utsläpp av ett giftigt ämne på landsbygden inte utgöra någon större fara för människors liv och hälsa, men om samma ämne släppt ut i centrala delarna av en tätort kan människors liv vara direkt hotat.

Verksamheter som ska hantera större mängder farliga ämnen behöver särskilda tillstånd. Genom tillståndsgivningen ställs krav på hur ämnena ska hanteras för att utgöra en så liten risk som möjligt för omgivningen.

##### 4.2.4.1 Särskilda riskobjekt

Inom SKRTJ:s område finns flera verksamheter som använder farliga ämnen. Några industrier hanterar ämnen i sådan omfattning att krav ställs på dem genom Sevesolagstiftningen. I tabell 6 nedan listas ett par riskobjekt i kommunerna och riskerna för objektet beskrivs. För nämnare beskrivning av riskobjekt hänvisas till *Kommunal plan för räddningsinsats* (diarienummer ROS 21/3:14).

För transporter av farligt gods finns det rekommenderade vägar och järnvägar, både primära och sekundära transportleder. Sådana transportleder finns i samtliga av SKRTJ:s fyra kommuner.

Tabell 5 Riskobjekt med avseende på olyckor med farliga ämnen

Riskobjekt	Kommun	Beskrivning av risken
SSAB EMEA AB	Oxelösund	I processen bildas kolmonoxid, stenkoltjära och bensen. Gasol samt naturgas används i processen.
Studsvik	Nyköping	Inom området i Studsvik finns flera företag som på olika sätt arbetar med radioaktiva material.
Stockholm Skavsta Flygplats	Nyköping	Stora mängder flygbränsle
Oxelösunds hamn AB	Oxelösund	Stora mängder olja samt gasolcistern.



Linde Gas AB	Oxelösund	Produktion, lagring och distribution av syrgas, kvävgas samt argon.
OxGas AB	Oxelösund	Terminal för flytande naturgas (LNG).
Bergtäkter	Nyköping och Trosa	Förvaring och användning av sprängmedel

#### 4.2.4.2 Framtidsspaning

SSAB håller på att gå över till en mer hållbar ståltillverkning, vilket kommer minska produktionen av kolmonoxid och öka användningen av naturgas. I övrigt finns det inga (för SKRTJ kända) planer på några nya farliga verksamheter eller verksamheter i som klassas som Seve-soverksamheter ska startas i någon av SKRTJ:s kommuner i närtid. Riskbilden förväntas därmed inte påverkas nämnvärt.

#### 4.2.5 Naturolycka

Naturolyckor och klimatrelaterade olyckor är ett relativt brett område med allt från ringa konsekvenser för en fastighet till fullständig katastrof i global omfattning. SKRTJ:s geografiska område är ett av tio identifierade riskområden för ras, skred, erosion och översvämning i Sverige (MSB, 2021).<sup>10</sup>

I modern tid har SKRTJ:s kommuner drabbats av ett större skred i Vagnhärad 1997, samt flertalet översvämningar i samband med skyfall (senast Trosa juli 2021). Dessa händelser har inte haft några direkta konsekvenser på människors liv och hälsa, men har däremot orsakat omfattande ekonomiska konsekvenser och samhällsstörningar.

Stormar med nedfallande träd och byggnadsdelar, nederbörd i form av snö eller regn, översvämningar till följd av högt vattenstånd, ras och skred händelser som kan påverka människors liv och hälsa, egendom och miljö. Vid omfattande naturrelaterade olyckor är räddningstjänstens organisation ofta hårt belastad till följd av många inkommande larmsamtal från allmänheten. Det är därför inte ovanligt att räddningstjänsten prioriterar larmen och att många privatpersoner hänvisas till att själva ta hand om sin egendom om inget liv är i fara. Samhällets samlade resurser behöver ofta prioriteras till samhällsviktig verksamhet, till exempel eftersom farbarheten på vägar kan vara starkt påverkad.

<sup>10</sup> MSB, 2021. Här är Sveriges största riskområden för ras, skred erosion och översvämning.

<https://www.msb.se/sv/aktuellt/nyheter/2021/juni/har-ar-sveriges-storsta-riskomraden-for-ras-skred-erosion-och-oversvamning/> Hämtad 2021-08-26 kl. 16.10.

#### 4.2.5.1 Ras och skred

Det har inte förekommit några ras i naturen eller i byggnader orsakat av naturen i SKRTJ:s kommuner inom de senaste 20 åren. I området finns inga kända marksprickor som kan orsaka ras.

Skredet i Vagnhärad var ett jordskred som inträffade natten till den 23 maj 1997 i Ödesby, Vagnhärad. Skredet omfattade en cirka 200 meter lång sträcka längs med Trosaån och sträckte sig cirka 60 meter upp i en bebyggd lerslänt. Det förefaller osannolikt att ett motsvarande skred skulle starta i andra delar av SKRTJ:s kommuner.

#### 4.2.5.2 Erosion

Sannolikheten av olyckor orsakade av erosion i SKRTJ:s område är relativt liten bortsett från vid en eventuell översvämning, varför ämnet hanteras under nästa rubrik.

#### 4.2.5.3 Översvämning

En översvämning i vårt område kan orsakas av tre faktorer (rangordnat från mest sannolikt till minst sannolikt): extremt regn, extrem snösmältning, eller höjning av havsnivån.

På senare tid har SKRTJ:s geografiska område drabbats av extrema regnväder då dygnsnederbörden uppmätts till rekordhöga 136,3 mm<sup>11</sup>.

#### 4.2.5.4 Storm

I Sverige är det allt mer vanligt förekommande med blåsigt väder och höststormarna avlöser varandra. Vid ön Landsort utanför Trosa har vindhastigheter upp till orkanstyrka på 33 m/s uppmäts. Vid stormar finns risken för långvariga elavbrott samt begränsad framkomlighet på väg- och järnvägsnätet.

#### 4.2.5.5 Extremt snöfall

SKRTJ:s kommuner har inte varit speciellt utsatta för stora snömängder. Högsta snödjupet som uppmätts i området uppgår till cirka 90 cm. Precis som med många andra naturolyckor kan extrema snöfall innebära en hög belastning på räddningstjänstorganisationen och det kan vara besvärligt med framkomlighet på viktiga vägar.

#### 4.2.5.6 Värmebölja

En värmebölja kan få konsekvenser på människors liv och hälsa. Det kan innebära ökad dödlighet, inte minst i särskilt utsatta grupper. En värmebölja kan även få andra, indirekta konsekvenser så som solkurvor på järnvägar vilka kan leda till urspårningar och ökade brandriskvärdet i skog och mark som leder till komplicerade skogsbränder.

---

<sup>11</sup> Detta inträffade i Trosa under sommaren 2021.

#### 4.2.6 Drunkning

Drunkning och drunkningstillbud är vanligast förekommande vid bad på sommartid och skridskoåkning på vintertid. Det inträffar även drunkningar och tillbud vid vistelse på vatten eller is vid andra tillfällen så som fiske, fritidsbåtolyckor, suicid med flera.

Inom SKRTJ område finns en kust, insjöar och vattendrag. En mängd vatten som inbjuder till transporter, vistelse och aktiviteter på både vatten och is.

SKRTJ har blivit larmade på drunkningsolyckor och drunkningstillbud mellan fem och tio gånger per år mellan åren 2017–2019. I snitt är det en person per år som omkommer i drunkning i SKRTJ:s kommuner.

Ny forskning visar att det sker ungefär 400 drunkningstillbud varje år och i hälften av drunkningarna omkommer personen. Antalet drunkningar har minskat under åren 2003–2017, förutom i åldersgruppen 0–4 år där den har ökat något. Studien visar att medianåldern för drunkning är 49 år och att drygt två tredjedelar var män. Kännetecknen för de som överlever drunkning, till skillnad till de som omkommer, är att de är yngre, kvinnor och att händelsen har varit ett olycksfall. Överlevnaden är som högst bland flickor i åldrarna 0–17 och som lägst bland män över 66 år (Karolinska institutet, 2021)<sup>12</sup>.

---

<sup>12</sup> Karolinska Institutet, 2021. *Drunkning vanligare än man tidigare trott*. <https://nyheter.ki.se/drunkning-vanligare-an-man-tidigare-trott> Hämtad 2021-08-26 kl. 15:50.

## 5 Värdering

Detta kapitel ska beskriva värderingen av i kapitel 4 beskrivna befintliga risker inom kommunerna och innehåller motiveringar till hur riskerna ska kunna reduceras genom sannolikhets- respektive konsekvensreducerande åtgärder. Värderingen och dess slutsatser ligger till grund för framtagandet av de lokala mål som beskrivs i kommande kapitel 6.

Sörmlandskustens räddningstjänst har på många sätt prövats inom den senaste 3-årsperioden vad gäller både många samtidiga trafikolyckor i samband med kraftigt snöoväder, större industriella bränder där det även funnits inslag av kärnteknisk karaktär, förskole- och skolbränder samt cirka 1400 "vardagshändelser" per år och har utifrån detta och den genomförda riskbedömningen bedömt att det inom området till stor del uppfyller målet om ett tillfredställande och likvärdigt skydd. Det finns områden som behöver utvecklas och förbättras framförallt för att möta framtiden och den snabba samhällsutvecklingen samtidigt som vi bibehåller ett tillfredställande likvärdigt skydd.

Antalet bostadsbränder har legat stadigt över rikssnittet inom området och det är även inom dessa vi ser de bränder vilka har dödlig utgång. Sett till antalet händelser så anses det inte vara en acceptabel nivå även med sänkningen under 2020. Kommunerna kommer fortsätta med pågående förebyggande åtgärder och även implementera nya för att minska antalet olyckor och dess konsekvenser. Antalet äldre bedöms kraftigt öka kommande år och hemsjukvård väntas bli vanligare. Detta medför att redan utsatta grupper blir fler och väntas behållas längre i hemmiljö. Satsningar och samarbete mot hemtjänst, sjukvård och äldreomsorgen behövs för att säkerställa ett skäligt brandskydd.

Den största utmaningen för räddningstjänstens arbete är att möta de allt snabbare förändringarna i samhället. Flertalet av de globala trenderna vi nu ser har direkt påverkan på arbetet inom skydd mot olyckor. Den demografiska utvecklingen har en stor påverkan på kommuners uppdrag där det blir nya förutsättningar för räddningstjänsten genom att äldre som redan är överrepresenterade i olyckor väntas öka kraftigt då vi lever längre. I samband med detta förväntas också sjukvården flyttas mer till hemmet, viss vård som idag bedrivs på sjukhus kommer genomföras i hemmet vilket även det gör att brandskyddet måste utvecklas och förändras. Demografins förändring har redan visat sig inom räddningsinsatser där språkförbistringar visat sig ställa nya krav på genomförande av räddningsinsatser och vår förmåga att få ett bra resultat. Denna utveckling förväntas även den öka i omfattning i samband med globaliseringen och en ökande rörlighet i världen.

För att möta denna utveckling måste vi satsa på vidareutbildning av personal genom omvärldsbevakning och implementering av forskningsresultat samt en organisation med en bred grund och förmåga till kontinuerlig förändring. Ett viktigt steg som genomförts sedan några år tillbaka är kombinerade tjänster med operativa befäl vilka har en förebyggande profil, på så sätt fångas en bra grund inom LSO-området in samt att det går att komplettera med en specialistprofil. Ett tidigare skifte till nytt verksamhetssystem har gett oss förutsättningarna att planera verksamheten på årsbasis samt att personal getts möjligheter att ta eget ansvar för planering och utförande.

Samhällsutvecklingen och förändringar i omvärlden och klimat sker i allt högre tempo vilket skapar allt större utmaningar utifrån det trygghetsskapande och skadeavhjälpande uppdraget. Att agera som enskild aktör inom den egna uppdraget kan vara begränsande för att nå effekt och åstadkomma goda resultat. Flera samhällsaktörer kan ha angränsande uppdrag, kunskap, arbetsmetoder och ha en potentiell synergi som inte tas tillvara när arbete sker som

enskild aktör. Det handlar om att i ett tidigt skede identifiera avgörande faktorer som påverkar olyckors uppkomst, dess fortsatta utveckling och konsekvenserna av en olycka. Det handlar till exempel om att synliggöra det egna uppdrag och behov samt att identifiera rätt mottagare, arenor och tidpunkter för att nå bäst effekt i aktuella frågor. SKRTJ är experter inom området brand men är också den aktör som hanterar effekterna av de olyckor som inträffar och på så sätt samlar på sig mycket erfarenheter och kunskaper. För flera olyckstyper, t ex trafikolyckor och drunkning, där risken är relativt hög i vårt geografiska område, är SKRTJ en aktör som i första hand behöver samverka med andra samhällsaktörer för att i ett förebyggande syfte kunna dra nytta av sina erfarenheter och på så sätt kunna påverka risken. Det handlar om att samverka på många olika nivåer och på många olika sätt, i olyckans alla faser samt i det långsiktiga strategiska arbetet. Samverkan och samarbete med andra aktörer ger också bättre förutsättningar för att genomföra lyckade räddningsinsatser, både genom att i det insatsföreberedande arbetet påverka hur byggnader och infrastruktur utformas, genom gemensamma övningar samt genom utbyte av kunskap och erfarenheter både från övningar och inträffade händelser. Flera av olyckstyperna och riskerna inom kommunerna kräver både planering och förberedelser för att skapa så bra förutsättningar som möjligt för att kunna genomföra lyckade räddningsinsatser.

Det geografiska området som SKRTJ verkar inom är relativt stort med mycket landsbygd vilket innebär att den som bor eller vistas långt från närmaste brandstation inte kan förvänta sig att få hjälp lika snabbt som den som bor i en av de större tätorterna. Den som har långt till närmaste brandstation har dock oftast en annan riskbild eftersom de stora riskkällorna, där en olycka kan leda till mycket stora konsekvenser, ofta ligger mer centralt. Det nationella målet säger att alla medborgare ska ha ett tillfredsställande och likvärdigt skydd mot olyckor. Ett sätt att arbeta för ett likvärdigt skydd för medborgarna är att försöka höja den enskildes förmåga och medvetenhet samt att uppmärksamma verksamhetsutövare och kommuner på vilka förutsättningar som finns. SKRTJ strävar efter att förkorta responstider och vara snabbt på plats för att kunna vidta relevanta åtgärder som bryter det negativa händelseförloppet. Tidsaspekten är mycket viktig vid många olyckor men det räcker inte att bara vara snabbt på plats, det gäller att ha rätt förmåga också. Vad som är rätt förmåga beror självklart på vilken olycka som inträffat och omständigheterna runt omkring. I ett tidigt skede av en brand kanske det inte krävs särskilt stor förmåga och en granne kan hjälpa till med utrymningen medan det i ett senare skede kan behövas en helt annan förmåga, till exempel rökdykning eller stegutrymning. Ett annat angreppssätt för att förkorta tiden till dess den drabbade får hjälp är att stärka samhällets samlade förmåga till att bryta den negativa skadeutvecklingen. Det handlar dels om att utveckla samarbeten och samverkan med andra aktörer i samhället och dels om att de som lever, bor och verkar har kunskap och förmåga att kunna göra ett initialt ingripande.

Riskbilden och förutsättningarna inom samarbetskommunerna förändras hela tiden, till exempel kan olika riskkällor tillkomma, försvinna eller förändras. Innovationer och ny teknik kan påverka vilka olyckor som uppstår och förändringar i byggnadsteknik kan påverka både brandförlopp och möjligheter att genomföra räddningsinsatser. Större samhällsförändringar påverkar också SKRTJ:s arbete, bland annat klimatförändringarna, en expansiv och föränderlig stadsbebyggelse och en åldrande befolkning som bor hemma i större utsträckning. Riskbildens föränderlighet och komplexitet innebär att SKRTJ som organisation behöver vara proaktiva och följa samhällsutvecklingen. Det är därför viktigt att både ta till sig och att dela med sig av ny kunskap och erfarenheter. Organisationen behöver ständigt utveckla sin kunskap

och förmågan att analysera, dra slutsatser och att utvärdera effekterna av det arbete som genomförs. Den komplexa riskbilden innebär också att SKRTJ i det skadeavhjälpande arbetet behöver skifta fokus något från vardagshändelser till sällanhändelser av mer komplex karaktär för att kunna hantera de olika typer av olyckor som kan inträffa. Organisationens personal behöver därför ges vidareutbildning och öva regelbundet.

Utöver att kommunerna inom SKRTJ:s geografiska område har en komplex och varierande riskbild finns det även många olika skyddsvärden inom kommunerna. Människors liv och hälsa prioriteras högst, men det finns även flera andra viktiga skyddsvärden som till exempel miljö och klimat, bebyggelse, kulturvärden, ekonomiska värden, kritisk infrastruktur och samhällsfunktioner samt förtroende för samhället. Skyddsvärdena kan ibland ställas mot varandra, till exempel vid beslut om en förebyggandeåtgärd, vid insatsplanering eller under en pågående insats, och de kan inte ges en i förväg bestämd rangordning i förhållande till varandra utan det behöver tas medvetna beslut för varje situation.

SKRTJ är en viktig samhällsaktör som är en förutsättning för att andra delar av samhället ska fungera inom samarbetskommunerna. SKRTJ behöver därför kunna verka under hela hotbildsskalan, vilket innebär alltifrån vardagsolyckor till kriser, samhällsstörningar, gråzonsproblematik och höjd beredskap. Verksamheten ska stärka sin förmåga att verka och genomföra räddningsinsats under svåra förhållanden. Under samhällsstörningar och höjd beredskap påverkas organisationen av externa faktorer som försvårar och förändrar förutsättningarna för att genomföra räddningsinsats. Det kommer alltid kunna inträffa händelser som inte har förutsetts, vilket innebär att organisationen behöver ha en robusthet och flexibilitet att kunna hantera oväntade situationer, externa störningar och större påfrestningar. SKRTJ ska analysera och utveckla organisationens förmåga att verka under höjd beredskap och krig, vilket innefattar bland annat att ta fram förslag på organisation och arbetsuppgifter under sådana förhållanden

## 6 Mål

Kapitlet redogör för framtagna lokala verksamhetsmål för den förebyggande verksamheten samt räddningstjänst och syftar till MSB:s vision inom nationell strategi för stärkt brandskydd genom stöd till den enskilde:

- *Ingen i Sverige ska omkomma eller skadas allvarligt till följd av brand.*

och de nationella målen i LSO:

- *Bestämmelserna i denna lag syftar till att i hela landet bereda människors liv och hälsa samt egendom och miljö ett med hänsyn till de lokala förhållandena tillfredsställande och likvärdigt skydd mot olyckor (LSO 1 kap 1§).*
- *Räddningstjänsten skall planeras och organiseras så att räddningsinsatserna kan påbörjas inom godtagbar tid och genomföras på ett effektivt sätt (LSO 1 kap 3§).*
- *Förebyggande verksamhet som staten och kommunerna ansvarar för enligt denna lag ska planeras och organiseras så att den effektivt bidrar till att förebygga bränder och andra olyckor samt förhindra eller begränsa skador till följd av bränder och andra olyckor. Särskild vikt ska läggas vid att förhindra människors död och andra allvarliga skador (LSO 1 kap 3a §).*

Utifrån ovanstående nationella målsättningar, den lokala riskbilden med tillhörande värderingar samt den politiska viljan har Sörmlandskustens räddningstjänst formulerat sex stycken verksamhetsmål.

1. Skadeutfallet i samband med bränder i bostadsmiljö ska minska vad gäller hälsa, miljö och egendom
2. Kunskapen om individanpassat brandskydd hos berörda verksamheter samt medborgare ska öka
3. Stärka samhällets samlade förmåga till att snabbt bryta den negativa skadeutvecklingen
4. Stärka förmågan att hantera och begränsa konsekvenserna vid sällanhändelser och komplexa räddningsinsatser
5. Förmågan att genomföra räddningsinsats vid samhällsstörningar och under höjd beredskap ska stärkas.
6. Stärka och utveckla rollen som aktiv samverkanspart och samhällsaktör

## 7 Förebyggande – förmåga och verksamhet

Kapitlet beskriver hur kommunernas förebyggande verksamhet är planerad och ordnad för att inom kommunens geografiska område skapa en förmåga att förebygga olyckor. Beskrivningen omfattar organisation och resurser.

*12 § Med förmåga att förebygga avses möjligheten att innan en olycka äger rum åstadkomma effekter genom att minska sannolikheten eller frekvensen för olyckan eller konsekvensen vid densamma.*

**“Alla har rätt till ett skäligt brandskydd oavsett förutsättningar”**

Hela organisationen bidrar på olika sätt till det olycksförebyggande arbetet. Funktionsansvar för den förebyggande verksamheten finns på funktionen Rådgivning & Myndighetsutövning där även specialistkompetens finns samlad i form av ett antal brandingenjörer och brandspektörer. Resurser vilka aktivt jobbar med frågor kopplade till det förebyggande arbetet är dynamisk och sammansättningen anpassas löpande efter verksamhetens behov.

Redovisning av det förebyggande arbetet följer MSB:s föreskrift (MSBFS 2021:1) där tillsyn, stöd till den enskilde samt rengöring och brandskyddskontroll särredovisas. Efter det beskrivs annat förebyggande arbete som SKRTJ bedriver.

### 7.1 Tillsyn 5 kap 1§

SKRTJ är tillsynsmyndighet enligt LSO inom Nyköping, Trosa, Oxelösund och Gnesta kommun. Vid tillsyn enligt LSO kontrolleras att kraven i lagstiftningen (2 kap. 2 §) och tillhörande föreskrifter uppfylls. Tillsynen består till huvudsak av att kontrollera den tillsynade verksamhetens systematiska brandskyddsarbete (SBA) samt en stickprovskontroll av det byggnadstekniska brandskyddet.

Vid tillsyn kontrolleras endast om gällande krav uppfylls på delar av verksamheten/byggnaden och tillhörande dokumentation av det systematiska brandskyddsarbetet. En tillsyn, av räddningstjänsten, utan anmärkning innebär inte att verksamhetens eller byggnadens totala brandskydd uppfyller gällande krav. Det är den enskildes ansvar att säkerställa att gällande krav uppfylls.

SKRTJ har möjlighet att genomföra tillsyn på samtliga byggnader eller andra anläggningar inom kommunerna men prioriterar objekt där tillsynsverktyget gör störst effekt. Byggnader och anläggningar som omfattas av ett eller flera av nedanstående kriterier prioriteras för tillsyn i enlighet med ny föreskrift från MSB<sup>13</sup> som förväntas träda ikraft 1 januari 2022.

1. Hög frekvens av bränder eller tillbud
2. En brand eller annan olycka kan medföra stor risk för många människors liv och hälsa
3. En brand kan innebära stora ekonomiska kostnader
4. En brand eller annan olycka kan innebära stora skador på miljön
5. En brand kan innebära allvarliga skador på kulturhistoriska värden

---

<sup>13</sup> MSBFS Remissutgåva 2021, Myndigheten för samhällsskydd och beredskaps föreskrifter och allmänna råd om hur kommunen ska planera och utföra sin tillsyn enligt lagen (2003:778) om skydd mot olyckor



### 7.1.1 2 kap 4§

För anläggningar och verksamheter som klassas som farlig verksamhet kompletteras ovanstående tillsyn enligt LSO 2 kap. 2 § med tillsyn enligt LSO 2 kap. 4 §. Tillsynerna genomförs normalt vid två olika tillfällen och med olika tillsynsintervaller. Vid tillsyn av farlig verksamhet kontrolleras i huvudsak företagets möjlighet att hantera större händelser inom verksamheten, t.ex. stora bränder, kriser, olyckor, osv.

### 7.1.2 Hantering

Planering av genomförandet av tillsyner sker årsvis och redovisas i SKRTJ:s tillsynsplan, objektlistan för året finns som beting i verksamhetssystemet Daedalos. Planen har sin utgångspunkt i anläggningar prioriterade enligt kriterier ovan och kompletteras med verksamheter som utifrån den lokala riskbilden bedöms ha stora risker i händelse av brand och där tillsynsverktyget är en effektiv åtgärd. Regelbundna tillsyner planeras enligt tidsfrister. SKRTJ har också möjlighet att på begäran, tips från allmänheten eller vid funna brister i andra sammanhang (insats, utbildning etc) genomföra tillsyn på objekt som inte ligger inom årets plan.

Vid brister funna vid tillsyn meddelas fastighetsägare eller nyttjanderättshavare ett beslut i form av föreläggande om åtgärder för att höja brandskyddet till en skälig nivå.

Kompetenskravet på den som genomför tillsyn varierar beroende på komplexiteten i den verksamhet eller anläggning som är föremål för tillsyn. Personal som jobbar med tillsynsverksamhet ska så snabbt som möjligt genomföra kursen Tillsyn A. För tillsyn av komplexa objekt ska tillsyneföräntaren ha genomfört flertalet tillsyner samt genomfört kursen Tillsyn B. Brandingenjörer bedöms ha erforderlig kompetens att genomföra både enkla samt komplexa tillsyner.

Handlägga tillsynsärenden enligt LSO sker på delegation från respektive ansvarig nämnd och framgår i respektive delegationsordning.

## 7.2 Stöd till den enskilde 3 kap 2§

Intentionen i lagstiftningen är att den enskilde själv utifrån sina förutsättningar ska hantera sina risker. Kommunens skyldighet är att stödja och underlätta för den enskilde att själv hantera sina risker. Detta görs genom att informera och utbilda i såväl förebyggande som skadeavhjälpande åtgärder samt att medvetandegöra om riskerna. Viktiga målgrupper för arbetet är fastighetsägare, barn- och skolungdomar samt kommunens anställda.

Generellt sker arbetet genom nedanstående kanaler/arbetssätt:

### 7.2.1 Informationskanaler

I dagens alltmer digitaliserade samhälle finns möjligheten för allmänheten att snabbt finna svar på sina frågor genom att räddningstjänsten kontinuerligt har en uppdaterad webbplats med information med beröring mot LSO. Med hjälp av webbplatsen kan allmänheten själv få svar på sina frågor utan att behöva ta direktkontakt med kommunen eller räddningstjänsten. Även sociala medier används för att nå ut med information, om till exempel brandskydd, en inträffad händelse eller liknande, men också för att skapa dialog med medborgarna.

### 7.2.2 Frågor

Räddningstjänsten har en viktig roll i att vara tillgänglig för frågor från allmänheten i syfte att stödja dem i att uppfylla deras åtaganden enligt LSO. Detta sker genom en kontaktväg in direkt till räddningstjänsten via mail, via kommunens växel eller via sociala medier.

Ett stort antal ärenden vilka kategoriseras som rådgivning sker via mail eller telefon. Räddningstjänsten får in ett stort antal frågeställningar varje år inom området brandskydd och säkerhet. Många frågor kommer in i samband med exempelvis utfärdade eldningsförbud, brandvarnardagen, inför hösten och elda i kamin samt nu på senare år frågor om solceller och elbilar.

### 7.2.3 Årsinformation

Genom att studera statistiken över inträffade olyckor och forskning har flertalet återkommande perioder under året identifierats där antalet olyckor av en viss olyckstyp ökar och där har räddningstjänsten tagit fram riktad information som "pushas" extra i våra kanaler under dessa perioder. Dessa perioder utgörs bland annat av Valborg och gräsbrandssäsongens inledning, badplatsernas öppning i samband med sommaren och antalet levande ljus och eldning i kamin i samband med mörkrets intåg framåt vintern.

### 7.2.4 Utbildning

I samband med förfrågningar eller egna initiativ hålls utbildningar inom området för att stärka den enskilde. Exempelvis kan det vara att prata brandskydd för äldre på en äldremässa, delta vid större föreningsmöten och presentera vårt budskap eller besöka en bostadsrättsförening.

Vi bidrar både med generell kunskap till den breda allmänheten och även riktade insatser till fokusgrupper.

## 7.3 Rengöring och brandskyddskontroll 3 kap 4§

I lagen om skydd mot olyckor (LSO) står det att en kommun ansvarar för sotning och brandskyddskontroll. Kommunen kan tillhandahålla en upphandlad utförare av detta. Inom de fyra kommunerna har samtliga avtal med en sotningsentreprenör som utför den lagstadgade rengöringen och kontrollen som ska ske av eldstäder.

Det finns en del av sotningsprocessen som ligger kvar inom kommunen och denna är ansökan om egensotning. Vill en medborgare inte använda kommunens upphandlade entreprenör ska denne ansöka om tillstånd för egensotning. Blankett för ansökan om egensotning skickas till räddningstjänsten för bearbetning och beslut. I dessa fall tar räddningstjänsten hjälp av sotarens kompetens i bedömningen av inkommit material och avslår eller godkänner ansökan om egensotning.

## 7.4 Övriga förebyggande åtgärder 3 kap 1§

### 7.4.1 Samhällsbyggnad

Inom kommunen stödjer räddningstjänsten samhällsbyggnad i ärenden enligt PBL (2010:900). Det innebär bland annat att vara sakkunnig i brandfrågor i stora delar av byggprocessen. Det handlar också om att i kommunens planprocesser beakta risker som ras- och skred, översvämning, avstånd till olika former av riskfylld verksamhet samt beakta sådant

som kan ha betydelse för kommunens förmåga att genomföra insatser som behov av livräddning med räddningstjänstens stegutrustning, brandposter och behov av framkomlighet för räddningstjänstfordon.

#### **7.4.2 Serveringstillstånd**

I frågor om serveringstillstånd enligt alkohollagen (2010:1622) bistår räddningstjänsten ansvarig förvaltning i frågor om lokalernas brandskydd är anpassat för det personantal samt verksamhet som anges i ansökan.

#### **7.4.3 Polisen**

Räddningstjänsten är remissinstans till Polismyndigheten i frågor kring säkerhet vid allmän sammankomst, offentlig tillställning, användande av offentlig plats, idrottsevenemang eller fyrverkeri, scenfyrverkeri eller annan pyroteknik enligt ordningslagen (1993:1617) samt tillstånd till hotell- och pensionatverksamhet enligt lag (1966:742) om hotell- och pensionatsrörelse.

#### **7.4.4 Trafikverket**

Räddningstjänsten bistår också Trafikverket i trafikplanering vid ny- eller ombyggnation av vägar, järnvägar där man beaktar saker som:

- insatsfrågor
- risk för ras och skred
- översvämningsrisk
- avstånd till olika former av riskobjekt och närhet till vattenskyddsområde

#### **7.4.5 Länsstyrelsen**

Räddningstjänsten är remissinstans till länsstyrelsen i frågor om tillstånd till miljöfarlig verksamhet enligt 9 kap. Miljöbalken samt bidrar till och samarbetar i deras arbete med tillsyn enligt Sevesolagstiftningen.

## 8 Räddningstjänst – förmåga och verksamhet

### 8.1 Övergripande

Räddningstjänstens operativa resurser är organiserade och syftar till att bereda ett så likvärdigt skydd mot olyckor som möjligt inom vårt geografiska område. Vi vet att snabbheten är en viktig faktor då tiden till dess att olycksförloppets utveckling kan brytas är av stor betydelse för att begränsa skadorna och konsekvenserna av en olycka. För att uppnå så stor effekt som möjligt och att snabbt kunna hjälpa den som drabbats av en olycka, jobbar räddningstjänsten för att via samarbeten och samverkan utveckla samhällets samlade förmåga till att genomföra en räddningsinsats.

Det finns tillfällen då den enskilde hamnar i en olycka som hen själv inte kan hantera. Då har Sörmlandskustens räddningstjänst beredskap och förmåga att hjälpa den enskilde att hantera olyckan. SKRTJ har inte förmåga att hantera alla olyckor inom egen organisation, utan genom avtal finns även andra aktörer till hands för att hantera olika typer av olyckor som kan inträffa.

#### 8.1.1 Tillgång till egna resurser

SKRTJ har tio räddningsstyrkor som är fördelade på nio brandstationer. Tabell 7 ger en överblick över räddningsstyrkornas geografiska utgångspunkter, personella resurser och anspänningstider. Resurserna kan användas inom hela det geografiska området, samt i områden där SKRTJ har avtal med andra räddningstjänstorganisationer, se avsnitt 8.1.2.

Första insatsperson (FIP) är idag ett väl inarbetat koncept där räddningstjänsten har räddningspersonal i beredskap (RIB). FIP finns idag också på orter där organisationen inte har någon övrig personal i beredskap, i Näveklarn och i Vagnhärad. FIP innebär att en brandman/arbetsledare har ett utryckningsfordon med sig under beredskapen och vid larm åker FIP direkt till skadeplatsen vilket innebär att hjälpen kan komma fram tidigare.

På orterna Gåsinge, Kila, Näveklarn och Tystberga finns räddningsvärn/frivilliga brandkårer. Eftersom verksamheten bygger på frivillighet är målet att fyra personer med räddningsfordon rycker ut inom tio minuter efter larm. Idag är personalen från ett av värnen anställda i organisationen, medan de övriga värnen är egna föreningar som har avtal med SKRTJ. Vi ser värnen som en viktig resurs i samhällets samlade förmåga till att genomföra räddningsinsatser och har ambitionen att utveckla och stärka värnens verksamhet genom att stärka både medarbetarnas kompetens och resurser i form av fordon och material.

Sedan 2020 har SKRTJ även ett frivilligt beredskapsvärn som utgår från brandstationen i Nyköping men som kan nyttjas i alla fyra kommuner<sup>14</sup>. Beredskapsvärnets är en resurs som ska kunna nyttjas vid både räddningstjänsthändelser och krishändelser i en kommun vilka är personellt resurskrävande eller där det behövs personal med särskilda kunskaper, till exempel språkkunskaper.

---

<sup>14</sup> Beredskapsvärnets drivs som ett integrationsprojekt under 2020 och 2021, och när detta handlingsprogram tas fram är det inte fattat något beslut om fortsättningen för beredskapsvärnets.

# Operativ grundbemanning

Den operativa beredskapen och fördelningen av räddningsresurser kan tillfälligt förändras eller omorganiseras för att möta en bedömd förändrad riskbild eller andra förutsättningar.

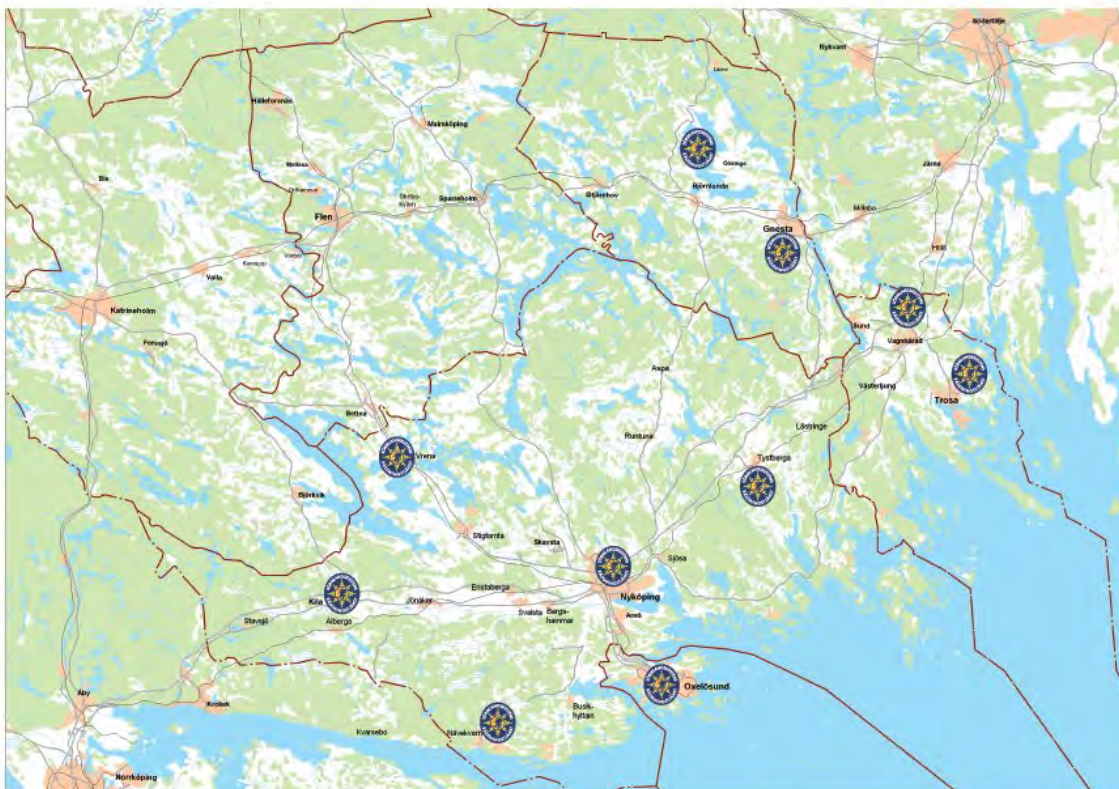

Bemanning, områden och anspänningstider (maxtid från att larmet når räddningstjänsten till att styrkan rycker ut):

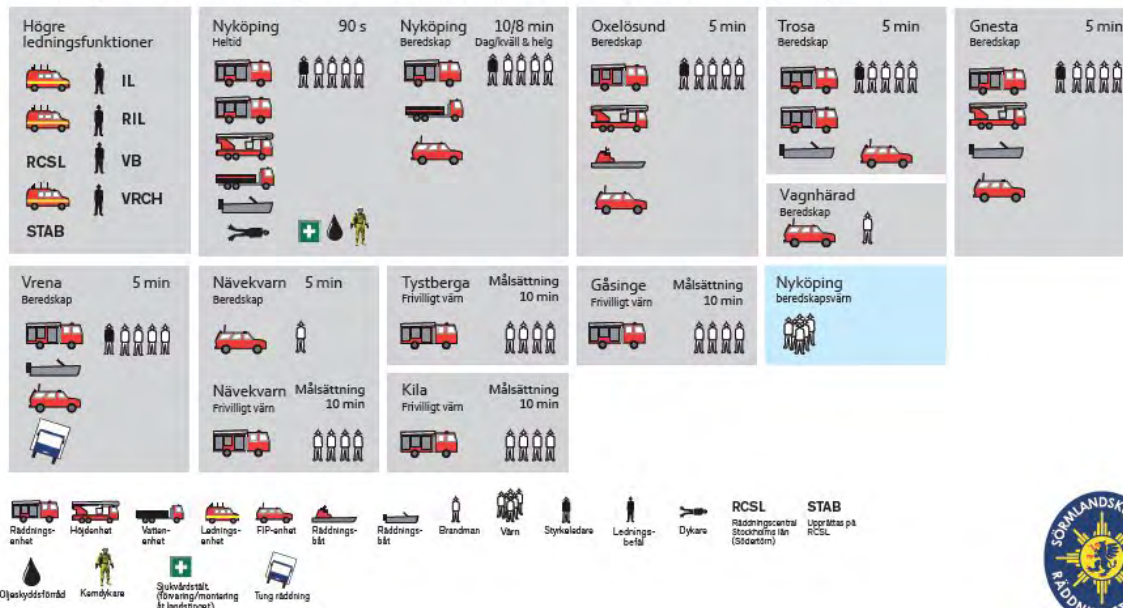

Figur 3 Översikt över räddningsstyrkornas geografiska placering, personella resurser och anspänningstider. Tabellen återger grundbemanningen, avvikelser kan förekomma

### 8.1.2 Tillgång till resurser i samarbete med andra kommuner

De senaste tio åren har antalet larm inom SKRTJ ökat från cirka 1100 larm per år till cirka 1600 larm per år innan pandemin. Mot den bakgrunden slöt SKRTJ ett samverkansavtal med Södertörns brandförsvarsförbund i november 2019 med avseende på ledning och utalarmering. Avtalet innebär i korthet att SKRTJ:s resurser larmas ut från Räddningscentralen Stockholms län (RCSL) och att vissa ledningsresurser är gemensamma mellan våra organisationer.

SKRTJ har avtal om så kallad gränslös räddningstjänst med räddningstjänsterna i Sörmland, Räddningstjänsten Östra Götaland samt med regionens räddningstjänster i Gotlands, Stockholms, Uppsalas och Västmanlands län. Räddningstjänstorganisationerna ska hjälpa varandra både som förstärkning under en pågående insats och vid första insats. Överenskommelsen innebär att närmaste styrka alltid larmas.

Samverkansavtalet med räddningstjänsterna i Gotlands, Stockholms, Uppsalas och Västmanlands län inkluderar Brandkåren Attunda, Räddningstjänsten Norrtälje kommun, Räddningstjänsten Enköping-Håbo, Storstockholms brandförvar, Södertörns brandförsvarsförbund, Uppsala brandförvar, Räddningstjänsten Sala-Heby och Räddningstjänsten Gotland, vilket benämns Räddningsregion Östra Svealand (RRÖS). Detta avtal finns för att uppnå god effektivitet och förmåga inom verksamhetsområdet räddningstjänst. Till detta avtal finns även underavtal avseende samverkan gällande specialresurser för hantering av farliga ämnen. För närmare beskrivning av samverkan med avseende på ledning inom det geografiska området där samverkansavtalet gäller, se avsnitt 8.3.

### 8.1.3 Alarmering av räddningsorganet

SKRTJ har avtal med Södertörns brandförsvarsförbund (SBFF) angående alarmering av räddningsresurser genom Räddningscentralen Stockholms län (RSCL). SBFF, inklusive RCSL, har avtal med SOS Alarm. Räddningscentralen är placerad på stationen Lindvreten i Vårby Gård och är navet för alarmering och ledning av samtliga räddningsinsatser.

När larmsamtal inkommer via SOS är det RCSL som larmar SKRTJ:s resurser. När samtal inkommer utgår ledningsoperatörerna ifrån en larmplan som är beslutad av räddningschefen. Ledningsoperatören har även en flexibilitet att frångå larmplanen utefter den tillgängliga den tillgängliga informationen. Larmplanerna är framtagna så att tillräckliga resurser ska kunna larmas när systemet är intakt, det vill säga när respektive räddningsstyrka har normal anspänningstid och bemanning (enligt figur 3). Larmplanerna är dynamiska så till vida att det vakthavande befälet och/eller larmoperatör kan anpassa resurserna efter rådande omständigheter.

Utalarmeringen sker på två av varandra oberoende vägar där den primära är via det digitala nätet och den sekundära via Rakel. Alarmeringssystemet är utformat så att även Räddningscentral Mitt kan larma de styrkor som i ordinarie fall larmas av RCSL.

Vid avbrott eller störningar i telenäten, då det inte går att ringa 112, ska allmänheten ges möjlighet att larma kommunen på annat sätt. Det kan ordnas genom att bemanna våra brandstationer och genom att öppna upp trygghetspunkter. Information om eventuellt övriga platser, som kan användas när det inte går att ringa 112, ska meddelas som "Viktigt meddelande till allmänheten". Systemet Rakel används i huvudsak för kommunikation.

RCSL uppfyller relevanta säkerhetsföreskrifter och är certifierad enligt SSF 136:5.

#### 8.1.4 Brandvattenförsörjning

Brandvattenförsörjning är en grundläggande del av den operativa förmågan. En förutsättning för att genomföra effektiva räddningsinsatser inom tätort är tillgången till brandvatten via brandposter i det kommunala vattenledningsnätet. Både tillgängligt flöde och närhet till brandposterna är avgörande för räddningstjänstens förmåga vid exempelvis brand i byggnad inom tätort.

Brandposter i det kommunala vattenledningsnätet finns främst i kommunernas tätorter, men kan även finnas i varierad omfattning i samlad bebyggelse utanför tätorterna. Brandposternas antal och placering bestäms av kommunernas förvaltningar/bolag med ansvar för vattenförsörjning i samråd med räddningstjänsten. I framtagandet av nya detaljplaner beaktas brandvattenförsörjningen. Vid bränder i delar av kommunerna där det saknas brandpostnät används räddningstjänstens tankbilar för brandvattenförsörjning.

#### 8.1.5 Tid från att larmet inkommer till 112 till att första kommunala räddningsresurs når samtliga delar av kommunen, inklusive larmhanteringen

Tiden har en stor påverkan på vilken effekt som kan åstadkommas vid en räddningsinsats och hur stora konsekvenserna av olyckan blir. Responstiden är tiden från att ett larm inkommer till 112, tills att första räddningstjänstresurs är framme på olycksplatsen.

Det finns vissa begränsningar med att räkna ut och använda responstiden. Samtliga larmade räddningstjänstresurser kan via Rakel markera när de är framme vid olyckan och responstiden utgörs av tid från att larmsamtalet når SOS Alarm, tills att första resursen markerar sig framme. Det kan till exempel vara när en FIP-enhet parkerar bilen för att sedan kliva ut och påbörja skadebegränsande åtgärder så som att använda en handbrandsläckare. Men det kan också vara när en FIP-enhet parkerar vid en skogsväg i händelse av en skogsbrand och att det sedan är ett par hundra meter fram till själva branden, i otillgänglig terräng. I det senare fallet visar responstiden tiden då FIP-enheten parkerade, och inte var framme vid själva olyckan. Det kan också vara så att en olycka är alldeles för stor för en ensam resurs att hantera och att något skadebegränsande arbete inte kan påbörjas förrän fler resurser har anlänt till olycksplatsen.

Eftersom responstiden kräver en aktiv handling från räddningstjänstpersonalen kan tiden också bli fel på grund av att personalen glömmer att markera sig som framme, eller gör det mycket senare än när resursen faktiskt anlände till platsen.

Sveriges kommuner och regioner (SKR) publicerar varje år öppna jämförelser mellan kommuner med avseende på trygghet och säkerhet (SKR, 2018–2020). I den fördjupande statistiken går det att hämta data för responstiden för räddningstjänst. Det är en mediantid som presenteras och responstiden för våra kommuner framgår ur tabell 8. I tabell 9 presenteras även larmhanteringstiden, vilket är tiden från att anrop inkommer till 112 till dess att utalarmering sker på aktuell brandstation.

Tabell 6 Responstiden (mediantid) för 2018–2020 redovisad per år och kommun.

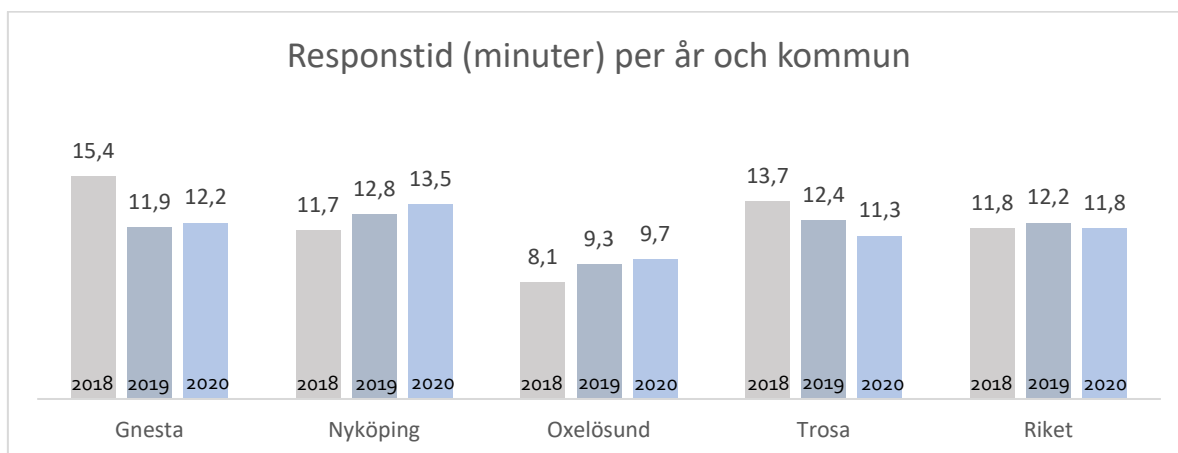

Tabell 7 Larmhanteringstiden (mediantid) för 2018–2020 redovisad per år och kommun. Statistiken för 2020 är inhämtad mellan 1 juni 2019 och 1 maj 2020. Mitt i statistikperioden bytte SKRTJ utalarmeringstjänst från SOS Alarm till RCSL.

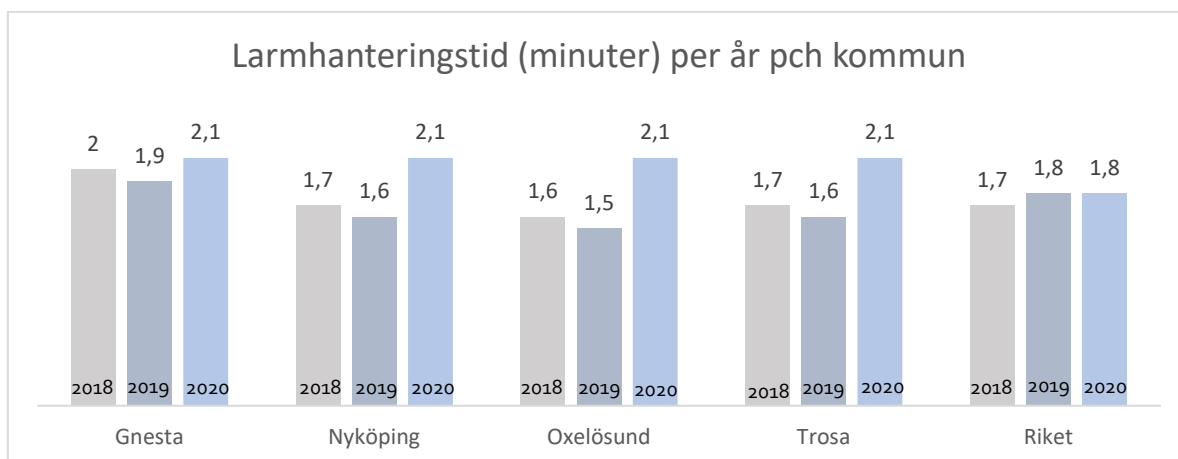

MSB har tagit fram kartunderlag som visar responstider för landets kommuner (MSB, 2021). Responstiderna är baserade på de händelserapporter som räddningstjänsterna skickar till MSB. De presenteras i tabell 10, och skiljer sig marginellt från tiderna ur Öppna jämförelser. Underlaget i kartorna visar att SKRTJ har en lägre responstid i de tätorter där kommunen har räddningsresurser placerade och att ju längre ifrån en brandstation en olycka inträffar desto längre tid tar det innan den olycksdrabbade får hjälp.



Tabell 8 Responstid fördelat per kommun (MSB, 2021).

Kommun	Responstid 2018–2020 MSB (minuter)
Gnesta	13,16
Nyköping	11,77
Oxelösund	8,15
Trosa	11,35
Mediantid för riket	-

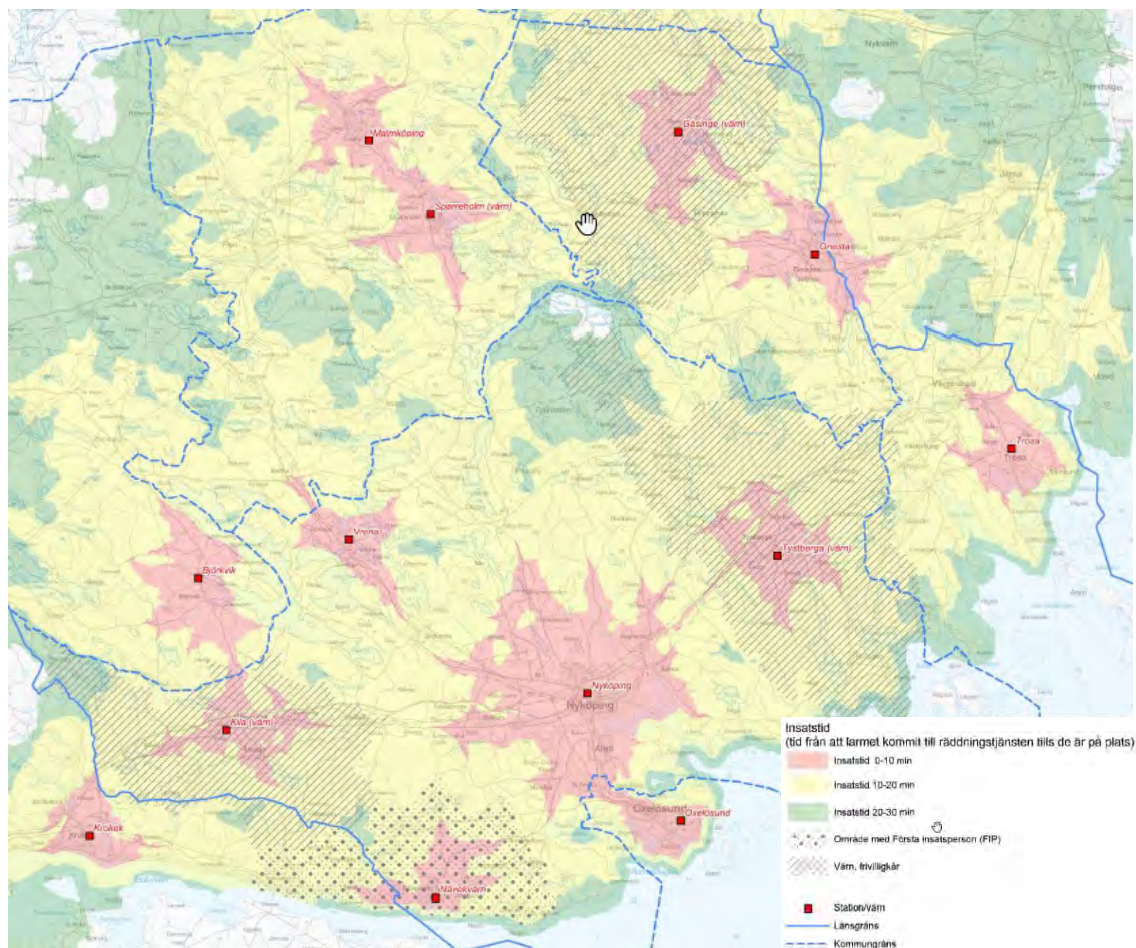

Figur 4 Insatstider för SKRTJ - tid från att larmet kommit till räddningstjänsten tills de är på plats

Responstid består av larmhanteringstid plus insatstid. Insatstiden är en kombination av anspänningstid och körtider för räddningstjänsten innan de är framme på skadeplats och kan påbörja insats. Figur 4 ovan visar beräknade insatstider för SKRTJ geografiska område som baseras på körtidsanalyser. Dessa insatstider har speciellt betydelse för bostadsbränder (se kapitel 8.2.1) där räddningstjänstens utrustning är en del av alternativ utrymningsväg.

I tabellerna 9-12 presenteras hur snabbt SKRTJ har varit på plats för fyra olika olyckstyper, fördelat per kommun. Statistiken bygger på händelserapporter mellan åren 2019–2020. Responstider som är ofullständiga (till exempel då anrop till SOS saknas) är borttagna. Inga större förändringar i infrastrukturen kommer att ske i någon av SKRTJ:s kommuner i närtid och därför är det inte heller troligt att responstiden kommer minska till följd av ändrad infrastruktur. Hur placeringen och dimensioneringen av räddningsresurserna är utformad påverkar tiden till dess att räddningsinsatser kan ge effekt vid en inträffad olycka.

I tabellerna 9-12 redovisas responstiden som i hur stor andel av fallen första resurs varit på plats inom 10 minuter från 112-samtal, mellan 10–20 minuter, mellan 20–30 minuter och över 30 minuter.

Naturolycka och olycka med farligt ämne är inte specificerade i tabellerna. Vad gäller naturolycka är det svårt att hämta rättvisande statistik ur händelserapporteringssystemet Daedalos. Det går till exempel att få fram hur många översvämningar i avlopp/dagvatten som har förekommit under tidsperioden, men det går inte att utläsa om översvämningen orsakats av en naturolycka. Olyckor med farliga ämnen har endast förekommit tre gånger i samtliga kommuner under tidsperioden, därmed finns ingen rättvisande statistik.

*Tabell 9 Tid från att larmsamtalet besvaras av SOS (larmcentralen) till dess att första räddningstjänstresurs är framme på plats, brand i byggnad*

	≤ 10 minuter	10 ≤ 20 minuter	20 ≤ 30 minuter	≥ 30 minuter
<b>Gnesta</b>	54 %	25 %	14 %	7 %
<b>Nyköping</b>	62 %	31 %	5 %	2 %
<b>Oxelösund*</b>	87 %	9 %	0 %	4 %
<b>Trosa</b>	46 %	50 %	0 %	4 %

\*en tredjedel av larmen från 2019 saknar uppgift om anrop till SOS.

*Tabell 10 Tid från att larmsamtalet besvaras av SOS (larmcentralen) till dess att första räddningstjänstresurs är framme på plats, brand utomhus*

	≤ 10 minuter	10 ≤ 20 minuter	20 ≤ 30 minuter	≥ 30 minuter
<b>Gnesta</b>	18 %	53 %	18 %	12 %
<b>Nyköping</b>	32 %	48 %	13 %	7 %
<b>Oxelösund</b>	75 %	9 %	9 %	7 %
<b>Trosa</b>	33 %	49 %	5 %	13 %

Tabell 11 Tid från att larmsamtalet besvaras av SOS (larmcentralen) till dess att första räddningstjänstresurs är framme på plats, trafikolycka

	≤ 10 minuter	10 ≤ 20 minuter	20 ≤ 30 minuter	≥ 30 minuter
<b>Gnesta</b>	37 %	41 %	15 %	7 %
<b>Nyköping</b>	35 %	51 %	12 %	3 %
<b>Oxelösund</b>	64 %	36 %	0 %	0 %
<b>Trosa</b>	45 %	53 %	1 %	1 %

Tabell 12 Tid från att larmsamtalet besvaras av SOS (larmcentralen) till dess att första räddningstjänstresurs är framme på plats, drunkning

	Inom 10 min	Inom 20 min	Inom 30 min	Över 30 min
<b>Gnesta*</b>	50 %	50 %	0 %	0 %
<b>Nyköping**</b>	29 %	57 %	14 %	0 %
<b>Oxelösund</b>	Finns endast en händelserapport under tidsperioden.			
<b>Trosa***</b>	0 %	100 %	0 %	0 %

\*det finns endast två händelserapporter under tidsperioden

\*\*det finns endast sju händelserapporter under tidsperioden

\*\*\*det finns endast tre händelserapporter under tidsperioden

### 8.1.6 Överlåtande åt annan att vidta inledande begränsade åtgärder

Inom SKRTJ finns två frivilliga brandvårn som är föreningar. SKRTJ har överlåtit till dessa värn att vidta inledande begränsade åtgärder. Värnen är placerade i Kila och Tystberga.<sup>15</sup>

### 8.1.7 Samverkan med andra aktörer

SKRTJ har i olika omfattning en etablerad samverkan med flera aktörer, så som Länsstyrelsen Södermanlands län, Region Sörmland, Trafikverket, Kustbevakningen, Sjöräddningssällskapet, Polisen och Försvarsmakten.

<sup>15</sup> Totalt finns fyra frivilliga brandvårn inom SKRTJ:s område. Gåsinge är ett kommunalt värn, och således har inte SKRTJ överlåtit åt annan att vidta åtgärder. Värnet i Nävekvarn är en förening, precis som Kila och Tystberga, men där finns en FIP anställd enligt RIB-avtalet och det får därför anses som att FIP:en vidtar "inledande begränsande åtgärder" och värnet sedan hjälper till att bryta skadeförloppet.

SKRTJ har avtal med följande aktörer:

- Region Sörmland, avseende I Väntan På Ambulans (IVPA).
- Räddningstjänstorganisationer i Sörmland - Eskilstuna kommun, Strängnäs kommun, Västra Sörmlands räddningstjänst och Flens kommun. Avtal om samverkan för räddningstjänst.
- Avtal om gränslös räddningstjänst med Räddningstjänsten Östra Götaland.
- Brandskyddsföreningen Restvärdesräddning.
- Stockholm Skavsta flygplats avseende befattningen räddningschef vid flygplatsen.
- Avtal med SBFF om anslutning till Räddningscentralen Stockholms län, avseende samverkan i ett gemensamt ledningssystem
- Samverkansavtal med Brandkåren Attunda, Räddningstjänsten Norrtälje kommun, Räddningstjänsten Enköping-Håbo, Storstockholms brandförsvarens förbund, Uppsala brandförsvarens förbund, Räddningstjänsten Sala-Heby och Räddningstjänsten Gotland.
- Underavtal till samverkansavtalet ovan med regionens räddningstjänster avseende gemensamma specialresurser för hantering av farliga ämnen.
- Samarbetsavtal gällande oljeskydd med Oxelösunds hamn
- Tystberga räddningsvårn
- Kila frivilliga brandkår
- Nävekvarns räddningsvårn

### 8.1.8 Varning och information till allmänheten

Viktigt Meddelande till Allmänheten (VMA) är ett system för att varna människor om att något allvarligt har hänt och att händelsen omedelbart hotar människors liv och hälsa, egendom eller miljö. I händelse av ett VMA ska allmänheten alltid följa de anvisningar som framgår i informationen. Grunden är att alla som nås av ett VMA ska gå inomhus, stänga fönster, dörrar och ventilation samt söka mer information via radio, TV, kommunens webbplats eller informationsnumret 113 13. Det finns två typer av meddelanden, varnings- och myndighetsmeddelanden.

Varningsmeddelande används vid allvarliga händelser och sänds omedelbart på begäran av räddningsledare eller myndighet och företag i situationer då omedelbar risk bedöms föreligga för skada på liv, egendom eller i miljö. Meddelandet kan gå ut via följande kanaler:

- Tyfoner, vilka finns i Nyköpings och Oxelösunds tätorter samt Studsvik
- TV
- Radio
- Talmeddelande till fast telefon inom det drabbade området
- SMS till personer som är adressregistrerade eller befinner sig i det drabbade området
- Krisinformation.se (webbplats, app och sociala medier)
- 112-appen

Utomhuslarmet via tyfonerna består av upprepade sju sekunder långa signaler med fjorton sekunders tystnad emellan, under minst två minuter. Faran över signaleras genom en 30–40 sekunders lång signal.

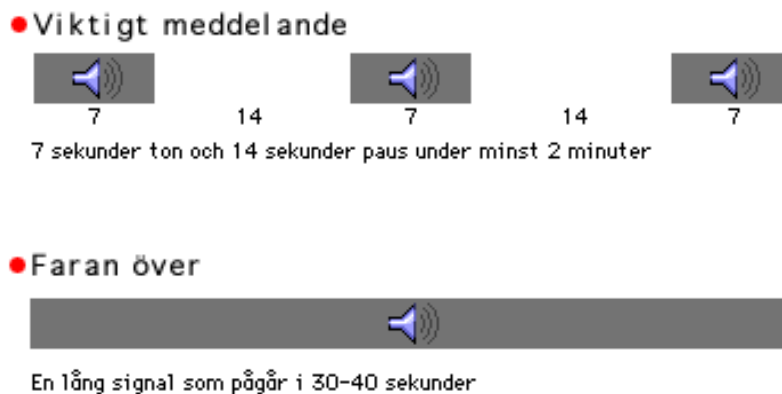

Figur 5 Visualisering över utomhussignalerna för VMA

Myndighetsmeddelande används vid mindre allvarliga händelser och sänds, utan krav på omedelbarhet, på begäran av räddningsledare eller myndighet och företag för att förebygga och begränsa skador på liv, egendom eller i miljö. Myndighetsmeddelande används vid svårigheter i trafiken på grund av oväder, svaga isar, eller ett giftutsläpp som inte är farligt för hälsan. Meddelandet går ut via:

- Radio
- Krisinformation.se (webbplats, app och sociala medier)
- 112-appen

Vissa anläggningar inom SKRTJ:s område bedriver verksamhet som kan orsaka allvarliga skador på människor, egendom och miljö se kapitel 4.1.5 avsnitt om särskilda riskobjekt. Dessa verksamheter klassas därför som farliga verksamheter. Om det skulle inträffa en olycka eller om det är en överhängande fara för en olycka på en farlig verksamhet varnas allmänheten genom ett VMA. Allmänheten uppmanas då att gå inomhus, stänga dörrar, fönster och ventilation samt lyssna på radio eller TV.

## 8.2 Operativ förmåga per olyckstyp

I detta kapitel beskrivs SKRTJ:s operativa förmåga per olyckstyp. Figur 5 beskriver skillnaden i effekter om en räddningsinsats inleds i förhållande till om en räddningsinsats inte inleds.

Punkten för då räddningsinsatsen inleds kan brytas ner för att förstå hur förmågan och effekten hänger ihop. Vi vill att figur 5 ses som en dynamisk bild, där punkten för räddningsinsatsen kan förflyttas längs med kurvan för "uppskattad utveckling utan insats" och förflyttningen är beroende på hur räddningsinsatsen är dimensionerad. Dimensioneringen beror bland annat på tillgång till resurser (material, personal, kompetens) och geografiska förutsättningar. Till exempel kan det antas att effekten kan bli större (mer positiv utveckling av det negativa skadeförloppet) ju tidigare en räddningsinsats initieras.

Hur stor effekten blir kan även antas bero på hur "stor" räddningsinsats som initieras. Ett exempel är vid en omfattande brand i en byggnad där det finns liv att rädda. Då krävs att det kommer tillräckligt många resurser inom godtagbar tid för att räddningsinsatsen ska få önskad effekt (rädda liv och begränsa brandspridning).

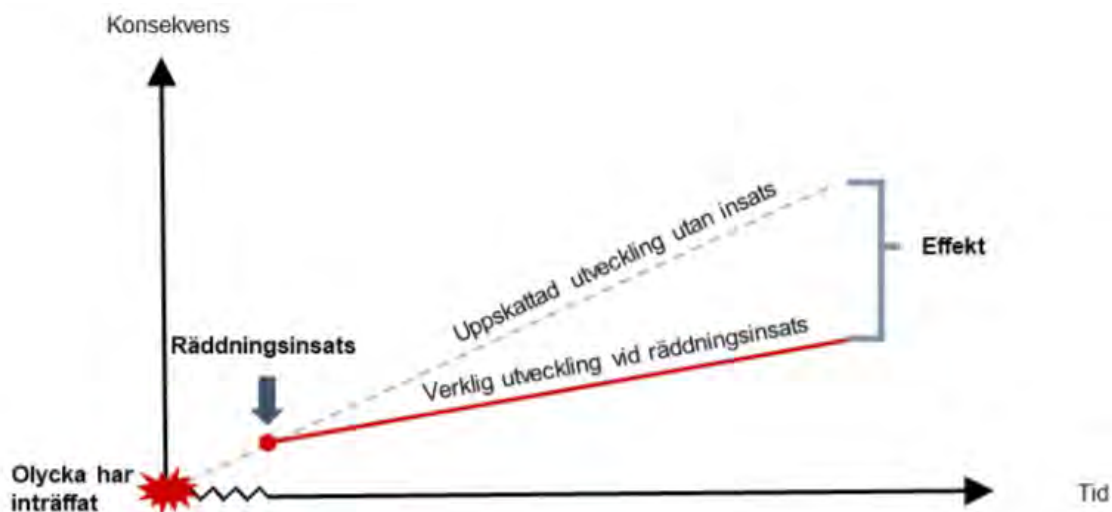

Figur 6 Schematisk bild över vilken skillnaden i effekt om räddningsinsats inleds eller inte inleds<sup>16</sup>

I beskrivningarna av förmåga per olyckstyp nedan har vi valt att fokusera på den samlade förmågan i SKRTJ:s område. Det innebär att de nyckelresurser som anges kan disponeras över hela den geografiska ytan. En nyckelresurs som är placerad i Nyköping har således kortare responstid till områden i Nyköpings geografiska närhet, än till områden i exempelvis Gnestas kommun. I praktiken innebär det att tiden till dess att nyckelresursen kan vara med och bidra till den positiva effektutvecklingen vid olyckan varierar över den geografiska ytan. Varken uppgifterna av särskild vikt eller nyckelresurserna är listade enligt någon som helst inbördes ordning nedan, utan alla uppgifter och resurser bedöms vara lika viktiga.

För mer detaljerad förmågebeskrivning hänvisas till underliggande interna dokument.

### 8.2.1 Brand i byggnad

Räddningstjänstens förmåga vid brand i byggnad varierar beroende på vilken typ av byggnad som är drabbad. Boverkets byggregler reglerar hur det byggnadstekniska brandskyddet ska utformas i olika byggnader och lokaler. Därtill ska verksamheter bedriva ett systematiskt brandskyddsarbete som dimensionerar det organisatoriska brandskyddet, vilket bland annat ska innehålla instruktioner för hur en utrymningsituation ska gå till.

<sup>16</sup> Myndigheten för samhällsskydd och beredskap, publikation nr MSB1789 – juni 2021. Handbok - Innehåll och struktur i kommunala handlingsprogram enligt lagen om skydd mot olyckor

Från i stort sett alla lokaler ska det finnas två av varandra oberoende utrymningsvägar. En av utrymningsvägarna i flervåningsbyggnader som innehåller kontor och/eller bostäder kan utgöras av räddningstjänstens höjdfordon eller bärbara stegar under vissa förutsättningar<sup>17</sup>. På stationerna i Nyköping, Oxelösund och Gnesta finns höjdfordon som kan vara alternativ utrymningsväg i byggnader upp till 23 meter över mark. På alla brandstationer (heltid och RIB) finns bärbara stegar som kan utgöra alternativ utrymningsväg för byggnader upp till elva meter över mark. Båda alternativen förutsätter att det byggnadstekniska brandskyddet i byggnaden är dimensionerat för denna typ av lösning, med avseende på bland annat tillgängliga uppställningsplatser för räddningstjänstens fordon och räddningsvägar som underhålls regelbundet.

Brandstationerna inom SKRTJ har idag en sådan bemanning att invändig livräddning genom rökdykning och utvändigt livräddning via höjdfordon inte kan påbörjas samtidigt. Den räddningsstyrka som anländer till platsen först kan därför behöva prioritera mellan invändig och utvändigt livräddning, till dess att förstärkande enheter (med erforderliga resurser) har anlåtit till skadeplatsen.

Vad gäller byggnader som innehåller vårdlokaler, så som sjukhus, särskilda boenden och kriminalvårdsanstalter, sätts stor vikt vid verksamhetens organisatoriska brandskydd. Ofta bygger utrymningsstrategin i denna typ av byggnader på så kallad horisontell utrymning, då personalen ska förflytta personer i lokalerna till angränsande brandcell i samma våningsplan. Vid en brand i en vårdlokal är det därför viktigt att räddningstjänsten så tidigt som möjligt får information om var människor finns i byggnaden, så att rätt skadebegränsande åtgärder kan initieras.

Vid bränder i höga byggnader, över 16 våningsplan, är räddningstjänsten till stor del beroende av det byggnadstekniska brandskyddet. Exempelvis är det viktigt att system för att evakuera rök- och brandgaser från byggnadens trapphus fungerar. Även installationer så som räddningshissar, stigarledningar och eventuella sprinklersystem är viktiga komponenter för att räddningstjänsten ska kunna nå önskad effekt med insatsen.

Många byggnader har särskilda risker som behövas tas i beaktande vid en räddningsinsats, inte minst för insatspersonalens säkerhet. Det kan till exempel vara en industri där det förvaras gasflaskor, eller där det finns gaser som går genom olika rörledningar i byggnaden. Det finns också byggnader som har objekt som är skyddsvärda, inte minst ur kulturhistoriskt perspektiv så som värdefulla ting i kyrkor eller på muséer. För denna typ av anläggningar är insatsplaner till stor hjälp för räddningstjänstens personal vid en räddningsinsats. Insatsplanerna utgör ett mycket viktigt beslutsunderlag i genomförandet av räddningsinsatsen.

---

<sup>17</sup> Förutsättningarna regleras i Boverkets byggregler.

Effekt	Uppgifter av särskild vikt	Nyckelresurser
Efter att räddningstjänsten har påbörjat skadebegränsande åtgärder ska personer som är utsatta för fara i byggnaden förflyttas till säker plats, och ingen brandspridning ska ske utanför redan drabbad(e) brandcell(er) <sup>18</sup> . Räddningstjänstens åtgärder för att bekämpa branden ska minimera negativ miljöpåverkan.	<p>För att begränsa skadeförloppet:</p> <ul style="list-style-type: none"> <li>• Omedelbar släckinsats</li> <li>• Omedelbar livräddning</li> <li>• Utrymma eller inrymma personer i fara</li> <li>• Riskbedömning</li> </ul> <p>För att bryta skadeförloppet:</p> <ul style="list-style-type: none"> <li>• Invändig och utvändig släckning</li> <li>• Invändig och utvändig evakuering</li> <li>• Förhindra spridning till annan brandcell</li> <li>• Förhindra spridning till annan byggnad</li> <li>• Restvärdesräddning</li> <li>• Akut omhändertagande</li> </ul>	<ul style="list-style-type: none"> <li>• Organisation för rökdykning</li> <li>• Höjdfordon</li> <li>• Tankfordon</li> <li>• Extra rödskyddsutrustning</li> </ul>

### 8.2.2 Brand utomhus

En stor del av de larm som SKRTJ responderar på är bränder utomhus. Till denna olyckstyp hör allt från skogsbränder till bränder i containrar och fordon. Förmågebeskrivningen nedan fokuserar på bränder i skog- och mark eftersom dessa ofta är svårare att hantera och kräver andra typer av nyckelresurser än andra bränder utomhus. Vi vill dock lyfta ett par aspekter som är viktiga att tänka på vid andra typer av bränder utomhus och gör det här i inledningen av avsnittet.

Bränder i fristående objekt utomhus, så som containrar och fordon är vanliga i samtliga av SKRTJ:s kommuner. Många av dem är anlagda. Vid en insats till en brand utomhus behöver räddningsinsatsen som alltid prioritera att rädda liv, egendom och miljö. Ofta är det fristående objekt som brinner, varför räddningstjänsten behöver inrikta insatsen till att förhindra spridning till intilliggande objekt. Det kan till exempel handla om bilar som är parkerade intill en annan brinnande bil, eller sopkärl som står tätt intill varandra. Värt att beakta är att en händelse som inleds som brand utomhus kan sprida sig till en byggnad; till exempel om ett sopkärl är placerad intill en fasad och en brand utbryter i sopkärl. Då menar vi att det blir en brand i byggnad och förmågebeskrivningen framgår därmed i avsnitt 8.2.1.

<sup>18</sup> Med tanke på responstiden och om det byggnadstekniska brandskyddet är korrekt utfört bör ett rimligt antagande vara att den drabbade brandcellen är startbrandcellen. Det vill säga, branden bör kunna begränsas till startbrandcellen.



I förmågebeskrivningen nedan är fokus på mark- och skogsbränder.

Effekt	Uppgifter av särskild vikt	Nyckelresurser
Branden ska vara begränsad och under kontroll inom 20 timmar från dess att larmet inkommer till räddningscentralen. Räddningstjänstens insats ska sträva efter att minimera störningar på samhällsviktig verksamhet och begränsa skador på egendom.	<p>För att begränsa skadeförloppet:</p> <ul style="list-style-type: none"> <li>• Positionering</li> <li>• Ringa in branden och inleda släckning</li> <li>• Upprätta lägesbild och prognos</li> <li>• Riskbedömning</li> <li>• Tidig resurssättning</li> </ul> <p>För att bryta skadeförloppet:</p> <ul style="list-style-type: none"> <li>• Upprätta begränsningslinjer</li> <li>• Släcka brand</li> <li>• Skapa uthållighet</li> <li>• Samverka med markägare</li> </ul>	<ul style="list-style-type: none"> <li>• Terrängfordon</li> <li>• Motorsprutor</li> <li>• Tankfordon</li> <li>• Tolka brandriskdata</li> <li>• Skogsbrandsläp</li> <li>• Flygande resurser så som helikopter och skopande flygplan*</li> <li>• Förstärkningsresurs skogsbrand*</li> </ul>

\* läs mer i kapitel 8.1.2 och 8.1.7

### 8.2.3 Trafikolycka

I den här typolyckan ryms ett par olika olyckstyper; olycka på väg, järnväg och flyg.

Det är svårt att renodla olyckstyper. Till exempel är många olyckor som händer på eller intill järnvägen inte att klassa som "järnvägsolycka", utan istället suicid, påkörda djur eller bränder intill banvallen. Järnvägsolyckor som är just järnvägsolyckor, och inte något annat, inträffar relativt sällan i SKRTJ:s område och kommer därför inte att beskrivas djupare i detta avsnitt. Precis som för alla olyckstyper är insatspersonalens säkerhet viktig att beakta, och vad gäller arbete på järnväg handlar det specifikt om risker kopplade till el och järnvägstrafik. SKRTJ:s förmåga vid räddningsinsatser på järnväg beskrivs närmare i räddningstjänstens interna dokument för beskrivning av operativ förmåga som är under arbete.

I Nyköpings kommun är Stockholm Skavsta flygplats belägen. För förmågebeskrivning kopplat till flygplatsen hänvisas dels till insatsplanerna för Skavsta, dels till interna dokument för förmågebeskrivning. Vid mindre flygplansolyckor är det viktigt att säkra platsen mot brand, prioritera livräddning och därefter miljöräddning inte minst med tanke på eventuellt läckage av flygbränsle. Vad gäller ansvarsfördelningen vid flygplansolyckor är Sjöfartsverket ansvariga för lokalisering av luftfartyg vid inträffat eller befarat haveri, eller då fara hotar lufttrafiken. När luftfartyget är lokaliserat övergår ansvaret till den kommunala räddningstjänsten.

Vid en inträffad trafikolycka med skadade personer är det viktigt att de skadade personerna kommer till sjukhus så fort som möjligt. I många sammanhang används begreppet "golden hour", vilket betyder att för att personer ska ha så god chans som möjligt att överleva efter en trafikolycka ska de vara på sjukhus inom en timme.

Något som är oerhört viktigt vid SKRTJ:s arbete på vägar är insatspersonalens säkerhet, därför är det av största vikt att etablera en säker arbetsplats i samband med trafikolyckor.

Effekt	Uppgifter av särskild vikt	Nyckelresurser
Vid en trafikolycka på väg ska skadade personer vara på sjukhus inom en timme från dess att olyckan inträffade. Vi ska sträva efter att minimera miljö- och samhällspåverkan, utan att göra avkall på säkerheten för insatspersonalen.	<p>För att begränsa skadeförloppet:</p> <ul style="list-style-type: none"> <li>• Etablera säker arbetsplats</li> <li>• Säkra mot brand i drabbade fordon</li> <li>• Stabilisera olycksfordon</li> <li>• Akut omhändertagande</li> <li>• Riskbedömning</li> </ul> <p>För att bryta skadeförloppet:</p> <ul style="list-style-type: none"> <li>• Losstagnning</li> <li>• Uppsamling och sanering av läckage</li> <li>• Restvärdesräddning</li> </ul>	<ul style="list-style-type: none"> <li>• Verktyg för avancerad losstagnning</li> <li>• Buffertfordon</li> <li>• Tung räddning</li> <li>• Kunskap om risker med olika typer av bränslen</li> </ul>

#### 8.2.4 Olycka med farliga ämnen

Sedan 2020 ingår SKRTJ i ett regionalt avtal gällande olyckor med farliga ämnen, se avsnitt 8.1.2. Vid olyckor med farliga ämnen som inträffar i SKRTJ:s respektive kommuner kommer SKRTJ:s resurser högst troligt att vara första räddningsresurs på plats och därför är behöver SKRTJ ha en viss förmåga att hantera denna olyckstyp.

För de Sevesoanläggningar och farliga verksamheter som finns i våra fyra kommuner finns planer för kommunal räddningsinsats där räddningstjänstens förmåga beskrivs.<sup>19</sup>

En olycka med farliga ämnen kan ta sig många olycka uttryck. Det kan till exempel vara vid en brand i en byggnad där det förvaras stora mängder farliga ämnen, trafikolyckor med transporter av farligt gods eller utsläpp av farliga ämnen från en industri. Det utsläppta ämnet kan ha olika aggregationstillstånd och vara farligt på olika sätt för omgivningen. Oavsett olyckstyp och vilket ämne det handlar om är det viktigt att räddningspersonalen kan identifiera det utsläppta ämnet och tolka dess viktiga data med hjälp av de beslutsstöd som finns att tillgå, och därefter påbörja skadeavhjälpande åtgärder.

<sup>19</sup> Den kommunala planen för räddningsinsats är indelad i en allmän del och en intern del. Den allmänna delen har diarienummer ROS21/3:14. Vid dags dato håller den interna delen på att upprättas.

Effekt	Uppgifter av särskild vikt	Nyckelresurser
Efter räddningstjänstens framkomst ska inga ytterligare människor som befinner sig i närheten av utsläppet skadas eller omkomma. Utsläppet eller dess miljökonsekvenser ska inte heller förvärras efter att räddningstjänsten initierat skadeavhjälpanande åtgärder.	<p>För att begränsa skadeförloppet:</p> <ul style="list-style-type: none"> <li>• Utrymma eller inrymma personer i fara</li> <li>• Varna personer som kan utsättas för fara</li> <li>• Spärra av riskområde</li> <li>• Omedelbar livräddning (exempelvis livräddande personsanering)</li> <li>• Identifiera och indikera ämne</li> </ul> <p>För att bryta skadeförloppet:</p> <ul style="list-style-type: none"> <li>• Begränsa eller stoppa utflödet</li> <li>• Sanering (personer, egendom och miljö)</li> <li>• Restvärdesräddning</li> </ul>	<ul style="list-style-type: none"> <li>• Organisation för att hantera kemolyckor enligt regiongemensamt avtal*</li> <li>• Kunskap om att tolka data för farliga ämnen</li> <li>• Tankfordon</li> <li>• Förstärkningsresurs CBRN*</li> <li>• Förstärkningsresurs oljeutsläpp*</li> </ul>

\* läs mer i kapitel 8.1.2 och 8.1.7

### 8.2.5 Naturolycka

Naturolyckor kommer i olika former och olika intensitet. Det kan handla om allt ifrån ras och skred till översvämningar och stormar. Förmågebeskrivningen för naturolycka hålls generell, eftersom effekten som eftersträvas bedöms vara den samma oavsett vilken typ av naturolycka som har inträffat.

Effekt	Uppgifter av särskild vikt	Nyckelresurser
Nödställda personer ska evakueras till säker plats och störningar i samhällsviktiga verksamheter ska minimeras.	<p>För att begränsa skadeförloppet:</p> <ul style="list-style-type: none"> <li>• Säkra framkomlighet på vägar</li> <li>• Evakuera människor</li> <li>• Säkra eller avlägsna (konstruktions)delar som hotar att skada människor, egendom eller miljö</li> </ul> <p>För att bryta skadeförloppet:</p> <ul style="list-style-type: none"> <li>• Pumpa vatten</li> <li>• Invallning</li> <li>• Losstagning</li> <li>• Sågarbete</li> </ul>	<ul style="list-style-type: none"> <li>• Terrängfordon</li> <li>• Motorsprutor</li> <li>• Förstärkningsresurs översvämning*</li> <li>• Förstärkningsresurs sök och räddning (NUSAR)*</li> </ul>

	<ul style="list-style-type: none"> <li>• Samverkan med andra aktörer</li> <li>• Restvärdesräddning</li> </ul>	
--	---	--

\* läs mer i kapitel 8.1.2 och 8.1.7

### 8.2.6 Drunkning

Ett larm om drunkning är ett väldigt tidskritiskt larm; det krävs att räddningsresurser kommer fram snabbt till platsen och kan lokalisera den drabbade för att sedan få upp personen över vattenytan. På samtliga RIB-stationer i SKRTJ:s område finns ytlivräddare och på heltidsstationen i Nyköping finns räddningsdykare.

Effekt	Uppgifter av särskild vikt	Nyckelresurser
Den skadedrabbade ska komma ovanför vattenytan så fort som möjligt för att möjliggöra akut omhändertagande och avtransport till sjukhus.	<p>För att begränsa skadeförloppet:</p> <ul style="list-style-type: none"> <li>• Snabb larmhantering och positionering</li> <li>• Lokalisering av personen</li> </ul> <p>För att bryta skadeförloppet:</p> <ul style="list-style-type: none"> <li>• Ytlivräddning eller dykning</li> <li>• Akut omhändertagande</li> <li>• Samverkan med andra aktörer</li> </ul>	<ul style="list-style-type: none"> <li>• Räddningsdykare</li> <li>• Ytlivräddare</li> <li>• Båtar</li> <li>• Hansabrädor</li> </ul>

### 8.3 Ledning i räddningstjänsten

Räddningstjänsten ska vara ändamålsenligt ordnad och räddningsinsatser ska kunna påbörjas inom godtagbar tid och genomföras på ett effektivt sätt (LSO 1 kap § 3). För att kunna uppnå detta behövs ett väl anpassat räddningsledningssystem. SKRTJ har, dels enskilt, dels genom samverkan med andra, ett räddningsledningssystem som är dimensionerat för att leda de räddningsinsatser som behövs utifrån både den lokala och den regionala riskbilden. Räddningsledningssystemet har tillräcklig kapacitet och robusthet för att hantera flera räddningsinsatser samtidigt och för att hantera omfattande räddningsinsatser.

För att nå en effektiv hantering av olyckor krävs en ledningsorganisation som är väl anpassad för den situation som råder. Principiellt delas vår ledningsförmåga inom två domäner. Dels ska varje enskild räddningsinsats, stor som liten kunna ledas på ett effektivt sätt. Vi har ett flexibelt system med flera ledningsnivåer som kan formas efter olyckans karaktär och omfattning, mängden personal och funktioner som hanterar olyckan och behovet av att samverka med andra aktörer. Målet är alltid att minimera påverkan för de drabbade och på samhället. Den andra domänen inom ledning som ständigt måste hanteras är ledning av räddningstjänsten som system, d.v.s. den centrala ledning som behövs för att genomföra omvärldsbevakning, tolka inkommande larm och skeenden, tillsätta resurser till respektive insats samt prioritera och följa upp dessa, delta i regionala samverkansforum m.m. För detta finns en ständigt bemannad ledningscentral med ett ansvarigt befäl.

SKRTJ samarbetar med Brandkåren Attunda, Uppsala Brandförsvaret, Räddningstjänsten Norrtälje, Räddningstjänsten Enköping Håbo, Räddningstjänsten Gotland, Räddningstjänsten Sala-Heby, Storstockholms brandförsvaret och Södertörns brandförsvarsförbund (SBFF), vilket benämns Räddningsregion Östra Svealand. Syftet med samarbetet är att skapa bättre förutsättningar för snabb resursupbyggnad, uthållighet, tillgång till spetskompetens och förmåga att bibehålla god beredskap. Genom att arbeta enhetligt underlättas samverkan. Samarbetet regleras i ett samverkansavtal och innebär att den resurs som snabbast kan vara på plats, och som är lämplig för händelsen, används vid nödlägen oavsett kommun- eller organisationstillhörighet. Både räddnings- och ledningsresurser larmas gränslöst i syfte att möta de hjälpsökandes behov på ett effektivt sätt.

Inom räddningsregionen där avtalet om gränslös samverkan gäller finns två larm- och ledningscentraler: Räddningscentral Mitt som samlar sju av de nio nämnda räddningstjänstorganisationerna, och Räddningscentralen Stockholms Län (RCSL) som SKRTJ och SBFF larmas och leds från.

I figur 7 illustreras de ledningsfunktioner som är knutna till RCSL. I avsnitt 8.3.1 och 8.3.2 finns en sammanfattande beskrivning över den övergripande ledningen respektive ledning av insats. För djupare beskrivning hänvisas till gemensam ledningsdoktrin för alla de räddningstjänstorganisationer i den räddningsregion som hanteras av Räddningscentral Mitt och Räddningscentralen Stockholms Län.

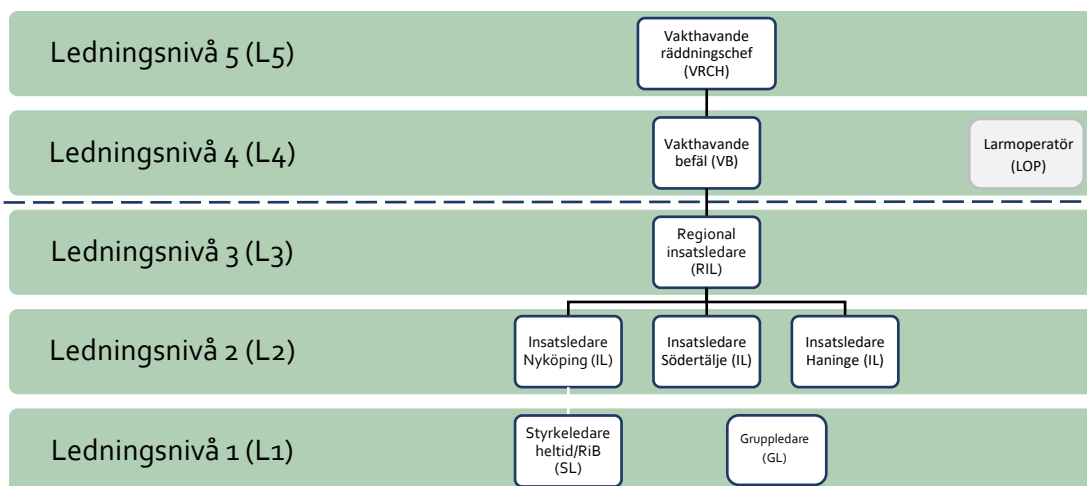

Figur 7 Ledningsstrukturen inom SKRTJ och SBFF

### 8.3.1 Övergripande ledning

RCSL bedriver, dygnet runt och året om, övergripande ledning för de 13 kommuner som tillsammans ingår i SKRTJ och SBFF. Den övergripande ledningen bedrivs utifrån en helhetssyn för räddningstjänstverksamheten inom dessa kommuner. Genom RCSL kan SKRTJ anpassa ledning och användning av räddningsresurser utifrån aktuell riskbild och pågående räddningsinsatser.

Den övergripande ledningen bedriver hela tiden omvärldsbevakning för att kunna upptäcka händelser och skeenden som kan föranleda att beredskapen behöver anpassas. Det kan till exempel vara hög brandrisk i skog och mark, stora demonstrationer, social oro eller andra händelser i samhället som kan öka risken för olyckor eller påverka framkomligheten för räddningsresurser. Beredskapen anpassas normalt genom strategiska förflyttningar av olika resurser eller genom att systemet förstärks med ytterligare resurser.

I den övergripande ledningen verkar ledningsnivåerna vakthavande räddningschef (VRCH) (Ledningsnivå 5) och vakthavande befäl (VB) (ledningsnivå 4) samt larmoperatörer (LOP), som alltid finns i tjänst dygnet runt, året om. VB rapporterar till vakthavande räddningschef som är ledningssystemets högsta beslutsfattare och verkar på uppdrag av de två räddningscheferna. VRCH kontaktas vid särskilda händelser eller där organisationen är ansträngd. Vakthavande räddningschef ska kunna leda stora och/eller komplexa insatser eller hårt ansträngda lägen. VRCH finns i beredskap, förväntas kunna verka direkt på distans och ska kunna inställa sig på RCSL inom en timme från att funktionen aktiverats.

Inne på räddningscentralen på Lindvreten, Vårby gård, tjänstgör det vakthavande befälet som tillsammans med ledningsoperatörerna utför övergripande ledning.

RCSL tar emot medlyssningar från samtal till SOS och bedömer om det finns behov av insats från räddningstjänsten. LOP:arna deltar vid behov i samtalen och kan ställa kompletterande frågor. Om det finns ett konstaterat behov, eller om misstanke om behov inte kan undanröjas, larmas resurser enligt framtagna larmplaner.

Ledning av räddningsinsatser påbörjas direkt när räddningscentralen kopplas in i samtalet och börjar göra en bedömning av vad som har inträffat. Övergripande ledning fattar beslut om avsikt och ram för insatsen samt gör prioriteringar gentemot andra pågående insatser och beredskapsläget. Den övergripande ledningen kan fatta beslut om att omfördela resurser utifrån behovet vid den enskilda händelsen och utifrån det aktuella beredskapsläget. Det kan till exempel handla om att prioritera om en specialfunktion som räddningsdykare, tak- och spräng-enhet eller kemresurs. Vid behov initierar den övergripande ledningen samverkan med andra aktörer och säkerställer information till allmänheten om till exempel risker i samband med insatser.

Vakthavande befälets (VB) funktion är att vara ansvarigt befäl och arbetsledare i RCSL. VB disponerar samtliga operativa resurser i de båda organisationerna och är ansvarig för de insatser som genomförs. VB är aktiv och följer händelseutvecklingen i regionen och i möjligaste mån planerar för förväntade hot och insatser. Att identifiera det drabbade sammanhanget, d v s den samlade samhällskonsekvensen av en olycka, är centralt och ligger till grund för att rätt åtgärder och kontakter initieras. VB har rätt att frångå de larmplaner som respektive organisation har angett om det föreligger ett reellt skäl.

De resurser som VB förfogar över används utifrån det behov som förväntas och uppstår. Ledstjärna för resursuppbyggnaden i samband med insatser och förväntat hårt ansträngda lägen är att säkerställa tillräcklig mängd resurser direkt och sedan ta tillbaka dem om det visar sig att de inte behövs. Detta avser såväl räddningsstyrkor som ledningsorganisation. Insatsledningsenheter kan även förflyttas till en mer strategisk placering under perioder då övriga ledningsenheter är upptagna vid långdragna händelser.

Ledningssystemet beskrivs mer utförligt i ett regiongemensamt styrdokument om ledning.

### 8.3.2 Ledning av insats

Med insatsledning avses ledning och samordning av enskild räddningsinsats. I varje räddningsstyrka finns ett befäl med kompetens för insatsledning av begränsade insatser. Vid olyckor som kräver flera insatta styrkor finns särskilda ledningsresurser för att hantera ett större behov av ledning och samordning.

Vilka resurser som larmas för att leda en räddningsinsats beror på ledningsbehovet för den aktuella händelsen. Den som leder en räddningsinsats kallas för räddningsledare. Denne ansvarar bland annat för att sätta målet med insatsen, fördela uppgifter och resurser utifrån målet och följa upp genomförandet. Räddningsledaren ska kontinuerligt rapportera till den övergripande ledningen hur insatsen genomförs och vilken effekt den ger samt säkerställa samverkan med andra aktörer på skadeplats.

Den som leder det direkta arbetet på skadeplatsen kallas insatschef och är i normalfallet tillika räddningsledare. I vissa fall kan det vara brandmän som arbetar utan befäl på en skadeplats. Om inget annat beslut fattas är högsta befäl på en skadeplats insatschef. Detta fråntar inte högre chefer att under framkörning ta ansvar för insatsen och bidra till insatsens genomförande.

Ambitionen är att alltid bibehålla en stark ledningsorganisation under så lång tid som möjligt vid en inträffad händelse. Detta för att behålla initiativet och för att skapa goda förutsättningar att verka utifrån den inriktning och de helhetsbeslut som är fattade. Ledningsorganisationen är dimensionerad för att kunna hantera omfattande räddningsinsatser men vid extrema behov kan förmågan stärkas ytterligare genom inkallning av extra personal och genom regional samverkan.

Inom RCSL finns i dagsläget tre ledningsnivåer för skadeplatsnära ledning. Dessa är bemannade dygnet runt, årets alla dagar. De tre ledningsnivåerna är:

- Ledningsnivå 1 (L1), styrkeledare (SL). Finns placerad på respektive brandstation med heltids- och RIB-bemannning. Värnen har gruppleddare (GL), vilket även i undantagsfall kan förekomma på RIB-stationerna.
- Ledningsnivå 2 (L2), insatsledare (IL). Finns normalt sett placerad på brandstationen i Nyköping. Inom det gemensamma ledningssystemet (för SBFF och SKRTJ), finns det även insatsledare (L2) som utgår från Haninge respektive Södertälje.
- Ledningsnivå 3 (L3), regional insatsledare (RIL). Utgår normalt sett från Lindvreten brandstationen i Vårby gård, Huddinge.

Ledningsnivå 2 och 3 är resurser för hela det gemensamma ledningssystemet, vilket innebär att de inte är låsta till ett specifikt område utan ska kunna befinna sig och verka inom hela SKRTJ:s och SBFF:s geografiska område.

Inom samverkansavtalet med SBFF finns även en sambands- och ledningsoperatör (SOL) att tillgå för den skadeplatsnära ledningen. SOL är normalt sett placerad på Lindvreten och kan larmas tillsammans med antingen L2 eller L3. Väl framme på skadeplatsen stödjer ledningsoperatören ledningsarbetet med exempelvis radiosamband och dokumentation.

För att förstärka yttre ledning finns en regionsgemensam rutin benämnd Förstärkningsresurs Yttre ledning (FRYL) vilket innebär att den yttre ledningen förstärks med ledningsstöd vilket kan innebära en eller flera personer. Ledningsplats och en yttre stab lokaliseras normalt vid skadeplatsen med hjälp av ledningsfordon och dess utrustning. Vid omfattande och långdragna händelser kan det dock finnas ett behov av att skapa bättre förutsättningar för att leda vilket i regel görs bäst inomhus. Det innebär att ledningsplats och yttre stab kan behöva upp-rättas i en för ändamålet bra lokal.

Ansvariga roller, både i övergripande ledning och i insatsledning, har ett ständigt ansvar att ompröva ledningsbehov, organisering och enskilda insatsers inriktning utifrån det behov som kan finnas. Med andra ord har VRCH eller VB rätt att fatta beslut som direkt eller indirekt påverkar en enskild räddningsinsats, detta bland annat utifrån att man från den övergripande ledningen har systemperspektivet som inte finns hos insatsledningen.

Responstiden för någon av ledningsenheterna är mindre än 20 minuter för majoriteten av kommunernas tätorter. Ett mindre antal tätorter nås inom en responstid på närmare 30 minuter.



### 8.3.3 Ledningsstöd

Vid en belastning som medför att VB behöver ledningsstöd ska behovet av inkallning av ledningspersonal eller larmoperatör beaktas.

Vad gäller förstärkt ledning i det lite längre tidsperspektivet så finns ett regionsgemensamt synsätt för upprättande av en stab för ledning av systemet och/eller för ledning av en räddningsinsats eller annan händelse. Det regionsgemensamma synsättet innebär att ett antal olika funktionsbenämningar i regel ska användas, dessa numreras även R1-R9. Observera att flera olika funktioner kan bemannas av en och samma person beroende på typ och dignitet av händelse.

Gemensam stabschefsutbildning har genomförts i räddningsregionen vilket innebär att räddningscentralerna har ett liknande synsätt för hur en stab ska ledas. En stab kommer företrädesvis att upprättas på RC utifrån att ledning av systemet och delar av en eller flera räddningsinsats/-er eller annan händelse behöver samordnas.

### 8.4 Samtidiga och omfattande räddningsinsatser

Flera av de olyckstyper som kan inträffa inom SKRTJ:s område kan föranleda omfattande räddningsinsatser som tar många resurser i anspråk under lång tid, till exempel en omfattande skogsbrand. Det är dock inte bara enstaka omfattande händelser som kan belasta SKRTJ:s skadeavhjälpande organisation, även flera samtidiga händelser kan innebära att många resurser behöver vara aktiva under en längre tid.

RCSL har god erfarenhet att hantera hög belastning till följd av omfattande och flera samtidiga händelser. SKRTJ har genom samverkansavtalet med SBFF god tillgång till ledningsresurser. Den här möjligheten, att gränslöst förstärka varandra med ledningsresurser inom räddningsregionen, innebär att SKRTJ kan säkerställa en god förmåga till skadeplatsnära ledning även vid hög belastning.

När en olycka inträffar larmas resurser från den eller de närmaste brandstationerna till platsen för att genomföra insatsen. Vid omfattande insatser samlas resurser från ett större område, ofta även från angränsande räddningstjänstorganisationer. Omvänt stöttar även SKRTJ med våra räddningsresurser till andra kommuner när de har behov.

Inom ledningsregionen SKRTJ/SBFF är rutinen, för att upprätthålla beredskapen, normalt sett att inte kalla in extra brandpersonal vid en omfattande händelse. Istället nyttjas det faktum att det inom regionen är relativt tätt mellan räddningsresurser, och en lägre men för stunden acceptabel beredskap för nya insatser kan uppnås genom att fördela kvarvarande resurser över ytan på ett effektivt sätt. Detta innebär att en räddningsstyrka kan flyttas från en plats till en annan för att kompensera för styrkor som redan är insatta. Detta arbete baseras på inhämtade underrättelser från andra organisationer, erfarenheter och riskbedömning kring sannolikheten för nya händelser samt tiden det beräknas ta för att kunna hantera en ny händelse i samma område.

Vid torra och varma perioder är det vanligt förekommande med mark- och skogsbränder. Vid särskilda väderlekar, såsom starka vindar och låg fuktighet, är det vanligt att mark- och skogs-

bränderna blir insatser av en mer resurskrävande karaktär. Sker det då flera mark- och skogsbränder inom kommunerna kan beredskapen och organisationen bli hårt ansatt. Vid sådana situationer kan det även vara så att angränsande förbund och räddningstjänster upplever samma ansträngda läge, vilket leder till att utomstående resurser kan vara upptagna. För att hantera ett sådant läge nyttjas organisationernas samlade resurser heltid, RIB och värn på ett så optimalt sätt som möjligt. Detta för att kunna frigöra brandstyrkorna från insatserna och återupprätta bästa möjliga beredskap i kommunerna och tätorterna. Under alla insatser, oavsett vilken typ av händelse, sker en kontinuerlig resursbedömning av befälen på plats. När resursbehovet är mindre än resurserna på plats ska det meddelas till VB vilka resurser som är dragbara. Detta för att systemledningen och resursfördelningen ska kunna prioriteras och användas effektivt.

Vid extrema situationer med många eller extremt resurskrävande insatser kan det förekomma behov av att vidta mer omfattande åtgärder för att kunna hantera situationen. Inkallning av ledig personal, utökad regional och nationell samverkan med andra räddningstjänster, begäran av stöd från andra myndigheter exempelvis Försvarsmakten, frivilligorganisationer, lokala näringslivsaktörer samt internationella resurser kan förekomma. Vid dessa extrema situationer blir SKRTJ och SBFF en del av den regionala och statliga samordningen som upprättas för ändamålet med möjlighet att både få hjälp, men också en skyldighet att bistå med hjälp till andra som drabbats av en svår situation. Vid en allvarlig händelse eller i ett nödläge har även räddningsregionen en förmåga att kunna bistå med ledning utanför den egna regionen. Räddningscentralen RCSL i Lindvreten har en praktisk erfarenhet av att på mycket kort tid kunna upprätta och systemleda ett annat område för att avlasta och stödja vid omfattande olyckor eller vid systembortfall. Vid förfrågan av externa resurser är det VB, ibland i samråd med VRCH, som upprättar och hanterar kontakten med extern part.

Utifrån de senaste årens omfattande räddningsinsatser, exempelvis skogsbränderna 2014 och 2018, finns för Räddningsregion Östra Svealand förberedda rutiner för givande och mottagande av omfattande stöd till och från andra räddningstjänster i Sverige.

RCSL samverkar kontinuerligt med RCM, till exempel strävar man efter att fördela räddnings- och ledningsresurser för att förbättra beredskapsläget i regionen när olika resurser är upptagna. Ledningscentralerna kan även stötta varandra vid hög belastning. Det finns även etablerad redundans vid händelse av störningar i RCSL.

## 8.5 Räddningstjänst under höjd beredskap

Räddningstjänst under höjd beredskap (RUHB) bygger på freds räddningstjänstens grund och dimensioneras efter den aktuella hotbilden. Utgångspunkten för arbetet med civilt försvar är krisberedskapen.

I avvaktan på planeringsinriktningar från centrala myndigheter inriktas planeringsarbetet på att säkerställa förmåga och uthållighet i händelse av fredstida kriser och samhällsstörningar. Planeringsarbete genomförs utifrån den nu gällande kommunöverenskommelsen för civilt försvar som omfattar arbete med krigsorganisation, kompetenshöjande åtgärder samt säkerhetskydd.

Att planera för framtiden under höjd beredskap handlar om att bygga in en flexibilitet och robusthet i organisationen för att kunna verka under alla värsta tänkbara förutsättningar som

påverkar hela samhället och räddningstjänsten. En stor påverkan kan bland annat få effekter på kritisk infrastruktur med bortfall av el och brist i livs- och drivmedelsförsörjning. För räddningstjänstens del innebär det bland annat att flera samtida räddningsinsatser av större omfattning och komplexitet kan komma att behöva hanteras.

Kontinuitetshantering är ett prioriterat område i planeringen för räddningstjänst under höjd beredskap. Genom kontinuitetshantering skapas en robusthet och det säkerställs att verksamheten kan fortsätta att fungera oavsett vad som händer. I den här planeringen ingår bland annat personal, ledningssystem, livsmedel och drivmedelsförsörjning. All planering för räddningstjänst under höjd beredskap utgår från den fredstida förmågan men ska täcka hela hot-skalan från olyckor, samhällsstörningar till höjd beredskap och krig. Stora delar av planeringen sker tillsammans med samarbetskommunerna och i samverkan med länsstyrelsen i Södermanland och andra berörda aktörer.

Räddningstjänstens förmåga och uppgifter ska vara motsvarande vid "normal" krishantering och räddningsinsats som vid höjd beredskap. Under höjd beredskap förväntas dock andra typer av händelser med särskilda konsekvenser gällande skadefall och hjälpbehov. I LSO kap 8 anges några särskilda uppgifter för kommunal räddningsinsats att utföra under höjd beredskap:

- upptäckande, utmärkning och röjning av farliga områden
- indikering, sanering och andra åtgärder för skydd mot kärnvapen och kemiska stridsmedel
- delta i åtgärder för första hjälpen och transport av skadade personer och befolkningskydd
- att personal inom en kommuns organisation för räddningstjänst får tas i anspråk för uppgifter som inte rör den egna kommunen.

Gällande de specifika uppgifter som tillkommer enligt LSO 8 kap 2§ i händelse av höjd beredskap så krävs vägledning från centrala myndigheter för att i detalj kunna fortsätta planeringen avseende dessa uppgifter. Den fredstida organisationen innehåller dock förmågor som har relevans även för delar av de tillkommande uppgifterna.

Under handlingsprogramsperioden avser SKRTJ återuppta förmåga för händelser kopplat till höjd beredskap och väpnat angrepp. Beroende på inriktning och ambition i förutsättningarna som regeringen fastställer kan SKRTJ:s arbete för att stärka det civila försvaret och den egna organisationens förmåga att genomföra räddningsinsats under höjd beredskap behöva ändra omfattning och prioritering i förhållande till övrig verksamhet.

## 9 Uppföljning, utvärdering och lärande

Kapitlet beskriver hur verksamheten följs upp och utvärderas samt hur arbetet med olycksundersökningar fungerar.

### 9.1 Uppföljning och utvärdering

Målen i handlingsprogrammet följs kontinuerligt upp i olika instanser under verksamhetsåret.

- Uppföljning sker mot tjänsteorganisationen inom respektive kommun i samband med kontinuerliga verksamhetsuppföljningar 4 gånger per år.
- Mot styrande nämnder sker uppföljning i samband med delårsbokslut och årsbokslut.

Målen i handlingsprogrammet är övergripande och utfallet av uppföljningarna i form av åtgärder eller justeringar arbetas in i kommande års verksamhetsplan i syfte att leverera en agil organisation med ständiga förbättringar och tydlig målstyrning.

**Utvärdering:** I samband med sammanställningen av årsbokslutet genomförs en utvärdering av resultatet för föregående år. Utvärderingen genomförs av respektive ansvarig funktion/avdelning.

Utvärderingen av uppfyllnaden av verksamhetsmålen sker via verksamhetsvisa uppföljningar av respektive verksamhet. Resultat och måluppfyllnad dokumenteras löpande i dokumentet Verksamhetsplan och budget för respektive år.

Verksamheten ska utvärderas under sista året av handlingsprogrammets giltighetstid utifrån målen i handlingsprogrammen. Utvärderingen syftar till att dels kvantifiera effekterna av de egna verksamheterna, dels uppskatta hur utfallet har påverkats av samhällsutvecklingen i övrigt.

### 9.2 Olycksundersökning och AAR

SKRTJ undersöker olyckor och tillbud utifrån lag (2003:778) om olyckor (3 kap. 1 §) med syftet att klarlägga orsakerna till olyckan, olycksförloppet och hur insatsen genomfördes.

Undersökningarna har ett lärande perspektiv och syftar till att undvika att liknande händelser inträffar igen samt att dra lärdomar från insatser för att förbättra den egna organisationen. Våra undersökningar syftar däremot inte till att hitta fel eller misstag av enskilda personer.

Storleken på olycksundersökningen samt fokus kan variera kraftigt utifrån inträffad händelse allt ifrån den lilla olyckan som dokumenteras i händelserapporten till en större händelse vilken medför en större fördjupande rapport.

## Bilaga A: Dokumentförteckning

Följande avtal gällde vid tidpunkten för handlingsprogrammets fastställande:

- Avtal om gemensam räddningstjänst med Oxelösunds kommun
- Avtal om gemensam räddningstjänst med Trosa kommun
- Avtal om gemensam räddningstjänst med Gnesta kommun
- Avtal med Tystberga räddningsvårn
- Avtal med Kila frivilliga brandkår
- Avtal med Nävekvarns räddningsvårn
- Samverkansavtal med Södertörns Brandförsvarsförbund om anslutning till Räddningscentralen Stockholms län, avseende samverkan i ett gemensamt ledningssystem
- Samverkansavtal Räddningstjänsten Enköping-Håbo
- Samverkansavtal Räddningstjänsten Sala-Heby
- Samverkansavtal Brandkåren Attunda
- Samverkansavtal Räddningstjänsten Norrtälje
- Samverkansavtal Storstockholms brandförsvår
- Samverkansavtal Södertörns Brandförsvårsförbund
- Samverkansavtal Räddningstjänsten Gotland
- Samverkansavtal Uppsala Brandförsvår
- Underavtal till samverkansavtal ovan med regionens räddningstjänster avseende gemensamma specialresurser för hantering av farliga ämnen, benämns Regionskem
- Samverkansavtal Räddningstjänsten Östra Götaland
- Samverkansavtal med räddningstjänsterna i Södermanland; Eskilstuna kommun, Strängnäs kommun, Flens kommun, Västra Sörmlands Räddningstjänst (Katrineholm och Vingåker)
- Försäkringsbranschens restvärdesräddning AB
- Region Södermanland
- SOS Alarm AB via Södertörns Brandförsvårsförbund SBFF
- Stockholm Skavstas flygplats avseende befattningen räddningschef vid flygplatsen
- Samarbetsavtal gällande oljeskydd med Oxelösunds hamn

Följande referensdokument hänvisas till i handlingsprogrammet:

- Riskanalys Sörmlandskustens räddningstjänst – underlag till handlingsprogram från 2019
- Tillsynsplan, beslutad av räddningschef 2019-09-23
- Kommunal plan för räddningsinsats vid verksamheter som använder farliga ämnen, beslutad av Räddningschefen 2021-06-23, (allmän del)
- Kommunal plan för räddningsinsats vid verksamheter som använder farliga ämnen, under arbete, (intern del)
- Sörmlandskustens räddningstjänst operativa förmåga - under arbete
- Regiongemensamt styrdokument om ledning – under arbete

## Bilaga B: Beskrivning av samråd

Detta handlingsprogram utgör en omarbetning och uppdatering av handlingsprogrammet från 2020 i syfte att leva upp till MSB:s föreskrift om handlingsprogram. Samråd med direkt berörda aktörer, intressenter och allmänheten skedde under framtagandet av handlingsprogrammet som antogs under 2020.

Inget nytt samråd har bedömts nödvändigt vid framtagandet av denna version av handlingsprogrammet, då det har betraktats som en omarbetning och revidering av hur handlingsprogrammet är strukturerat och utformat och inget har tillförts eller ändrats innehållsmässigt.

## Bilaga C: Hamnar och dess gränser i vatten

Hamnar och deras gränser i vattnet

Den kommunala räddningstjänsten ansvarar för räddningsinsatser inom hamnområdet. I följande bilder förklarar vi detta område genom avvikande färgmarkering.

I **Nyköping**, bild 1 nedan begränsas området av Stadsfjärden, väster om meridianen genom Brandholmens fyr.



Bild 1

I **Studsvik**, bild 2 nedan begränsas området av den del av hamnområdet som enligt sjökortet är stängt för obehöriga och markeras av bojar i Tvären.



Bild 2

I **Trosa**, bild 3 nedan begränsas området till vattnen Hållsviken, Trosa Hamn och Östra stadsfjärden, begränsade av en linje från nordöstra udden vid Eknäs rakt österut mot Öbolandet i väster och i öster en linje från Stora Kronskares sydligaste udde rakt västerut mot Lilla Kronskares.

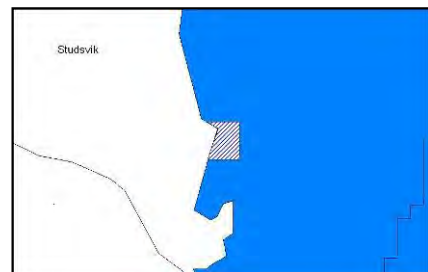

Bild 3

I **Oxelösund**, bild 4 nedan begränsas området till vattnen innanför linjen Djursgravens västra sida till Jogersös nordvästra udde, via Kättingen till Femöre, linjen östra spetsen Ljungholmen till nordvästra udden Furön (Bjurshalsen), Furöns norra strandlinje till nordöstra spetsen Furön, via kumlet nordöst Furön till Danviksholmens norra spets där efter nordvärt via västra sidan om Hästholmen, Höga Hästholmen och Korpholmen och slutligen rakt in mot Brannäs.

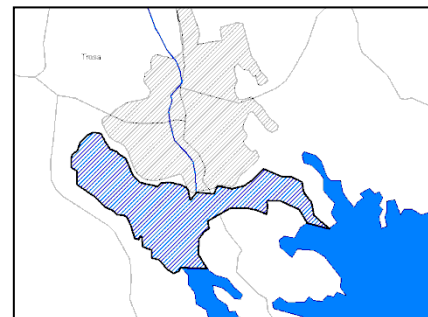

Bild 4

10

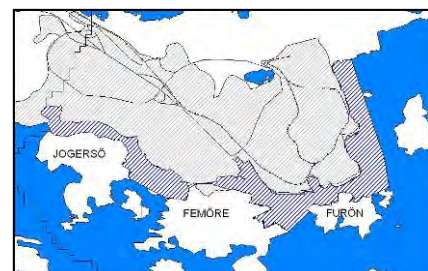

## Revidering av delegeringsordning för samhällsbyggnadsnämnden

### Förslag till beslut

Samhällsbyggnadsnämnden godkänner förslag till delegeringsordning.

### Ärendet

Tanken bakom delegeringsrätten är att en nämnd ska avlastas med sådana beslut som rör den dagliga verksamheten och som skulle leda till ineffektivitet i den kommunala organisationen om nämnden själv fattade beslut i varje enskilt fall. I delegeringsordningen framgår det till vilka tjänstepersoner som nämnden har gett rätten att besluta i olika ärenden i nämndens ställe.

I delegeringsordningen föreslås att nedanstående punkter införs för att följa kontorets organisation och bidra till en effektiv beslutshandling:

3.8 Inköp av tjänstebil	Produktionschef	Fordonsansvarig	Inköp görs genom och inom ramen för upphandlade avtal
3.9 Avyttring, service och underhåll av tjänstebil	Produktionschef	Fordonsansvarig	
7.4 Återkalla beslut om bostadsanpassningsbidrag före utbetalning, om de förutsättningar som låg till grund för beslutet inte längre finns.	Produktionschef	Byggnadsinspektör Handläggare Bygglovansvarig	Lag (2018:222) om bostadsanpassningsbidrag, § 19

Sandra Berwing  
Nämndsekreterare

### Bilaga

Förslag till delegeringsordning för samhällsbyggnadsnämnden. Föreslagna tillägg är gulmarkerade.

# Delegeringsordning för samhällsbyggnadsnämnden

---

Reviderad av:	Samhällsbyggnadsnämnden 2023-XX-XX § X SBN 2023/34
Dokumentkategori:	Styrdokument
Dokumenttyp:	Regel

## Innehållsförteckning

<b>Delegeringsordning för Samhällsbyggnadsnämnden .....</b>	<b>2</b>
Återrapportering.....	2
Återkallande.....	2
Förhinder för delegaten .....	2
Ärenden som inte får delegeras .....	2
<b>1. Allmänna ärenden.....</b>	<b>3</b>
Brådskande ärenden .....	3
Utlämnande av allmän handling.....	3
Arkiv .....	3
Avtal .....	3
Avsluta eller avskriva planärenden .....	3
Delgivning och föra kommunens talan .....	4
Organisation .....	4
Yttrande .....	4
Överklagande.....	4
Ställa in eller ändra tid för sammanträden .....	5
Personuppgifter - Dataskyddsförordningen (GDPR – General Data Protection Regulation) .....	5
<b>2. Personalärenden Anställning .....</b>	<b>6</b>
Avstängning, disciplinpåföljd, uppsägning m.m.....	6
Kurser, förmåner m.m. ....	7
Arbetsmiljöansvar .....	7
<b>3. Ekonomiärenden .....</b>	<b>8</b>
Budgetfördelning, attesträtt och representation.....	8
Upphandling, inköp och avyttring.....	8
Bidragsansökningar m.m. ....	9
<b>4. Plan- och bygglagen .....</b>	<b>9</b>
PBL kap 5 .....	9
PBL kap 6 .....	9
PBL kap 9 Bygglov, rivningslov och marklov m.m.....	10
PBL kap 10 Genomförande av bygg-, rivnings- och markåtgärder .....	13
PBL 11 kap. Tillsyn tillträde, ingripanden och påföljder .....	14
<b>5. Lag om färdigställandeskydd (2014:227) .....</b>	<b>15</b>
<b>6. Miljöbalken 7 och 26 kap.....</b>	<b>15</b>
<b>7. Bostadsanpassningslagen SFS 2018:222 .....</b>	<b>16</b>
<b>8. Fastighetsbildningslagen (1970:988) .....</b>	<b>16</b>
9. Anläggningslagen (1973:1149).....	17
<b>10. Ledningsrättslagen (1973:1144) .....</b>	<b>17</b>
<b>11. Lagen (2010:1011) och förordningen (2010:1075) om brandfarliga och explosiva varor .....</b>	<b>17</b>
<b>12. Lag om skydd mot olyckor (2003:778) och förordning om skydd mot olyckor (2003:779) .....</b>	<b>18</b>
<b>13. Miljöbedömningsförordning (2017:966) .....</b>	<b>18</b>

## Delegeringsordning för Samhällsbyggnadsnämnden

I delegeringsordningen framgår det till vilka tjänstepersoner nämnden har gett rätten att besluta i olika ärenden i nämndens ställe. När produktionschefen<sup>1</sup> fått uppdrag att fatta beslut kan produktionschefen vidaredelegera beslutanderätten till annan tjänsteperson. Den tjänstepersonen kan i sin tur inte vidaredelegera till ytterligare tjänsteperson.

När produktionschefen har vidaredelegerat beslutanderätten till en annan tjänsteperson är det för att det är på den nivån beslutet är lämpligt att tas. Produktionschefen har ändå samma beslutanderätt som den beslutanderätten är vidaredelegerad till. Produktionschefen ska bara ta beslut i tjänstepersonens ställe när den är frånvarande.

Den tjänsteperson som har beslutanderätt på vidaredelegering kan lämna ärendet för beslut till högre nivå för avgörande (t.ex. produktionschef eller nämnden) då det t.ex. gäller ett principärende.

### Återrapportering

Återrapportering av delegeringsbeslut till nämnden ska redovisas på nästa nämndsammanträde. Återrapporteringen är viktig för att nämnden ska kunna följa hur beslutanderätten används.

### Återkallande

Nämnden och produktionschefen kan när som helst återkalla lämnad delegering. De kan också välja att ta beslut i ett ärende trots att beslutanderätten är delegerad, men kan i princip inte ändra ett beslut som är taget med stöd av delegering.

### Förhinder för delegaten

Om den tjänsteperson som har vidaredelegeringen är förhindrad att fatta beslut ska produktionschefen göra det i dess ställe. Om det endast är produktionschefen som har delegeringen och är förhindrad att fatta beslut ska nämndens ordförande göra det i dess ställe.

### Biträdande produktionschef

Planchef är biträdande produktionschef och ersättare för produktionschefen när denne är tjänstledig eller inte tillgänglig. Biträdande produktionschef har vid produktionschefens frånvaro samma delegation som produktionschefen.

### Ärenden som inte får delegeras

Kommunens nämnder kan själva besluta om delegering av beslutanderätt, men det finns vissa ärenden som en nämnd inte får delegera enligt kommunallagen, 6 kap 38 §:

1. ärenden som avser verksamhetens mål, inriktning, omfattning eller kvalitet,
2. framställningar eller yttranden till kommunfullmäktige liksom yttranden med anledning av att beslut av nämnden i dess helhet eller av fullmäktige har överklagats,
3. ärenden som rör myndighetsutövning mot enskilda, om de är av principiell beskaffenhet eller annars av större vikt,
4. ärenden som enligt lag eller annan författning inte får delegeras.

---

<sup>1</sup> Produktionschef är att jämföras med förvaltningschef enligt kommunallagen.

Ärende	Delegerat till	Vidaredelegerat till	Lagrum, kommentar m.m.
--------	----------------	----------------------	------------------------

## 1. Allmänna ärenden

### Brådskande ärenden

1.1 Ta beslut i brådskande nämndärenden	Ordförande		Kommunallagen (KL) kap 6 § 39 Gäller även beslut i ärenden av mindre vikt eller av icke principiell natur
---	------------	--	--

### Utlämnande av allmän handling

1.2 Beslut att inte lämna ut allmän handling	Produktionschef		Tryckfrihetsförordningen, (TF) 2 kap 14 §, Offentlighet- och sekretesslagen, (OSL) 6 kap. § 1–6
1.3 Yttrande vid överklagande av beslut att inte lämna ut allmän handling	Produktionschef		

### Arkiv

1.4 Arkivansvarig	Produktionschef	Enhetschef	
1.5 Utse arkivombud	Produktionschef	Enhetschef	
1.6 Fastställa arkivorganisation	Produktionschef		

### Avtal

1.7 Underteckna avtal, förbindelser och andra rättshandlingar som beslutats av nämnden	Produktionschef		Gäller i de fall nämnden inte beslutat om annan delegat i ett ärende
1.8 Underteckna avtal och andra rättshandlingar som avser löpande ärenden inom det egna verksamhetsområdet.	Produktionschef		Under förutsättning att ärendet inte är av principiell betydelse eller av större vikt

### Avsluta eller avskriva planärenden

1.9 Ta beslut om att avsluta eller avskriva planärenden från vidare handläggning om en ansökan har återkallats eller om frågan förfallit av annan anledning.	Produktionschef	Planchef	
--	-----------------	----------	--

Ärende	Delegerat till	Vidaredelegerat till	Lagrum, kommentar m.m.
--------	----------------	----------------------	------------------------

### Delgivning och föra kommunens talan

1.10 Mottagande av delgivning	Produktionschef	Enhetschef Bygglovsansvarig	
1.11 Väcka och föra kommunens talan vid domstol och andra myndigheter, ingående av förlikning samt antagande av ackord, med rätt att sätta annan i sitt ställe	Produktionschef		
1.12 Medverka och föra kommunens talan vid syn på plats i samband med överklagande	Produktionschef	Enhetschef Bygglovsansvarig	
1.13 Yttrande till högre instans om delegeringsbeslut har överklagats	Produktionschef	Enhetschef Bygglovsansvarig	

### Organisation

1.14 Mindre förändringar av förvaltningens organisation	Produktionschef		
---	-----------------	--	--

### Yttrande

1.15 Yttrande som på grund av ärendets innehåll kan bedömas utan behandling i nämnden/utskott	Produktionschef	Enhetschef	T.ex. besvarande av brev på nämndens vägnar.
1.16 Lämna yttrande över remisser där sakkunskap efterfrågas.	Produktionschef	Enhetschef	Yttrande över remiss från andra myndigheter och organisationer av principiell eller politisk karaktär besvaras av nämnden

### Överklagande

1.17 Avvisning av överklagande som inkommit för sent	Produktionschef		PBL 13 kap. 16 §
1.18 Besluta att ett överklagande inkommit i rätt tid	Produktionschef	Handläggare Bygglovsansvarig	PBL 13 kap. 16 §

Ärende	Delegerat till	Vidaredelegerat till	Lagrum, kommentar m.m.
--------	----------------	----------------------	------------------------

### Ställa in eller ändra tid för sammanträden

1.19 Ta beslut om att ställa in eller ändra tid för sammanträdet	Ordförande		KL kap 6 § 23
--	------------	--	---------------

### Personuppgifter - Dataskyddsförordningen (GDPR – General Data Protection Regulation)

1.20 Teckna biträdesavtal	Produktionschef	Enhetschef	Artikel 28
1.21 Beslut om att lämna registerutdrag	Produktionschef	Personuppgifts-ambassadör	Artikel 15
1.22 Beslut om radering eller rättelse	Produktionschef		Artikel 16-17
1.23 Beslut om rätt till begränsning av behandling	Produktionschef		Artikel 18
1.24 Beslut om att ta ut en rimlig avgift vid begäran enligt artikel 12 p 5 GDPR när begäran är uppenbart ogrundad eller orimlig, särskilt på grund av dess repetitiva art.	Produktionschef		Artikel 12 p 5a Innan beslut kontakta dataskyddsombud
1.25 Beslut om att vägra tillmötesgå begäran om information enligt artikel 12 p 5 GDPR när begäran är uppenbart ogrundad eller orimlig, särskilt på grund av dess repetitiva art.	Produktionschef		Artikel 12 p 5b Innan beslut kontakta dataskyddsombud
1.26 Anmäla personuppgiftsincident till tillsynsmyndighet	Produktionschef	Enhetschef	Incident ska anmälas om det inte är osannolikt att incidenten medför risk för fysiska personers rättigheter och friheter.

Ärende	Delegerat till	Vidaredelegerat till	Lagrum, kommentar m.m.
--------	----------------	----------------------	------------------------

## 2. Personalärenden

### Anställning

2.1 Anställning av, förordnande av, ändring av tjänstgöringens omfattning och entledigande av enhetschef.	Produktionschef		Allmänna bestämmelser, (AB) LAS 4, 5 §§
2.2 Anställning av, förordnande av, ändring av tjänstgöringens omfattning och entledigande av övrig personal (tillsvidare och viss tid).	Produktionschef		AB, LAS 4, 5 §§ Anställning av produktionschef regleras i KS delegeringsordning.
2.3 Beslut om godkännande eller förbud mot förtroendeskadlig bissyssla – produktionschef – enhetschef och övrig personal	Kommunchef Produktionschef		AB Efter samråd med personalchef.

### Avstängning, disciplinpåföljd, uppsägning m.m.

2.4 Ändrad placering vid övertalighet, på egen begäran eller i andra fall – produktionschef – enhetschef och övrig personal	Kommunchef produktionschef		AB
2.5 Avstängning och beslut om indragning eller innehållande av lön och andra förmåner – produktionschef – enhetschef och övrig personal	Kommunchef Produktionschef		AB Efter samråd med personalchef.
2.6 Disciplinpåföljd; skriftlig varning – produktionschef – enhetschef och övrig personal	Kommunchef Produktionschef		AB Efter samråd med personalchef.
2.7 Avveckling och utköp av personal – produktionschef – enhetschef – övrig personal	Kommunchef Produktionschef Produktionschef		AB Efter samråd med personalchef.



Ärende	Delegerat till	Vidaredelegerat till	Lagrum, kommentar m.m.
2.8 Uppsägning från arbetsgivarens sida p.g.a. arbetsbrist eller personliga skäl – produktionschef – enhetschef – övrig personal	Kommunchef Produktionschef Produktionschef		LAS 4, 7 §§ Efter samråd med personalchef.
2.9 Avskedande – produktionschef – enhetschef och övrig personal	KSau Produktionschef		LAS 18 § Avsked av produktionschef efter samråd med nämnd. Avsked av enhetschef och övrig personal i samråd med personalchef.

#### Kurser, förmåner m.m.

2.10 Deltagande i kurs, konferens eller tjänsteresa inom Sverige och EU – produktionschef – enhetschef – övrig personal	Kommunchef Produktionschef Produktionschef		Förtroendevalda regleras i kommunfullmäktiges arvodesreglemente. Vid resor utomlands för övrig personal ska samråd ske med produktionschef.
2.11 Deltagande i kurs, konferens eller tjänsteresa utanför EU	KSau		
2.12 Användande av egen bil i tjänsten – produktionschef – enhetschef – övrig personal	Kommunchef Produktionschef Produktionschef		

#### Arbetsmiljöansvar

2.13 Ansvar för att verksamheten drivs i enlighet med arbetsmiljölagen och föreskrifterna för arbetsmiljön.	Produktionschef		
2.14 Ansvar för att det systematiska arbetsmiljöansvaret inom nämnden fungerar	Produktionschef		

Ärende	Delegerat till	Vidaredelegerat till	Lagrum, kommentar m.m.
2.15 Ansvar för att det inom nämndens verksamhetsområde finns kompetens inom arbetsmiljöområdet.	Produktionschef		
2.16 Ansvar för att genomföra konsekvensbeskrivningar av hur arbetsmiljön påverkas av förändringar.	Produktionschef		
2.17 Ansvar för genomförande av riskanalys, handlingsplan och uppföljning av det systematiska arbetsmiljöområdet på respektive enhet.	Produktionschef	Enhetschef	

### 3. Ekonomiärenden

#### Budgetfördelning, attesträtt och representation

3.1 Omdisponering av budget mellan objekt.	Produktionschef		
3.2 Åtagande eller disposition av ekonomisk natur för den löpande verksamheten i enlighet med budget.	Produktionschef	Enhetschef	
3.3 Utse attesträttsinnehavare för tjänsteperson	Produktionschef		Se attestreglemente
3.4 Företrädande av kommunen vid representation med högst 10 % av ett basbelopp per tillfälle och inom budgetram	Produktionschef		

#### Upphandling, inköp och avyttring

3.5 Upphandling för verksamheten inom givna budgetramar.	Produktionschef		Upphandling ska alltid ske i enlighet med Lagen om Offentlig Upphandling (LOU) och kommunens upphandlings- och inköspolicy.
3.6 Försäljning eller annan överlåtelse av lös egendom inom respektive verksamhet.	Produktionschef		
3.7 Skänka bort lös egendom till mottagare utanför kommunens organisation.	Produktionschef		

3.8 Inköp av tjänstebil	Produktionschef	Fordonsansvarig	Inköp görs genom och inom ramen för upphandlade avtal
3.9 Avyttring, service och underhåll av tjänstebil	Produktionschef	Fordonsansvarig	

Ärende	Delegerat till	Vidaredelegerat till	Lagrum, kommentar m.m.
--------	----------------	----------------------	------------------------

### Bidragsansökningar m.m.

3-8 3.10 Ansökan om externa medel upp till 10 basbelopp	Produktionschef		Ansökan över 10 basbelopp beslutas av nämnden Besluten ska alltid meddelas till ekonomienheten. Beviljade medel rekvireras av verksamhetsansvarig enhet.
3.9 Beslut om bidrag till organisationer med högst 30 000 kronor.	Produktionschef		

## 4. Plan- och bygglagen

### PBL kap 5

4.1 Beslut om planbesked i de fall stöd för den avsedda åtgärden finns i en aktuell eller aktualitetsförklarad översiktsplan	Produktionschef	Planchef	PBL 5 kap. 2 och 5§§
4.2 Beslut om överenskommelse med sökanden att planbesked får lämnas senare än inom fyra månader	Produktionschef	Planchef	PBL 5 kap. 4 §
4.3 Beslut om samråd vid begränsat planförfarande	Produktionschef	Planchef	PBL 5 kap. 11 §

### PBL kap 6

4.4 Beslut att göra anmälan till inskrivningsmyndigheten för anteckning i fastighetsregistrets allmänna del när fråga om prövning enligt 6 kap. 5 § PBL har väckts i byggnadsnämnden	Produktionschef Mark- och expl.chef		PBL 6 kap. 6 §
--	--	--	----------------

Ärende	Delegerat till	Vidaredelegerat till	Lagrum, kommentar m.m.
--------	----------------	----------------------	------------------------

**PBL kap 9 Bygglöv, rivningslov och marklov m.m**

4.5 Bevilja bygglov för 1. nybyggnad 2. tillbyggnad 3. annan ändring av byggnad a) helt eller delvis tas i anspråk eller inreds för ett väsentligen annat ändamål b) inreds någon ytterligare bostad eller ytterligare lokal för handel, hantverk eller industri c) byter färg, fasadbeklädnad eller taktäckningsmaterial eller om byggnadens yttre avsevärt påverkas på annat sätt	Produktionschef	Arkitekt Byggnads- inspektör Handläggare Bygglovansvarig	9 kap. 2 § plan- och bygglagen
4.6 Besluta om bygglov som avser att underhålla, byta färg, fasadbeklädnad, taktäckningsmaterial eller någon annan åtgärd som avsevärt påverkar ett byggnadsverk eller ett bebyggelseområde i värdefull miljö	Produktionschef	Arkitekt Byggnads- inspektör Handläggare Bygglovansvarig	9 kap. 8 § plan- och bygglagen
4.8 Bevilja bygglov för att sätta upp eller väsentligt ändra skyltar eller ljusanordningar	Produktionschef	Arkitekt Byggnads- inspektör Handläggare Bygglovansvarig	6 kap. 3-4 §§ plan- och byggförordningen
4.9 Bevilja bygglov med säsongskaraktär	Produktionschef	Arkitekt Byggnads- inspektör Handläggare Bygglovansvarig	9 kap. 9 § plan- och bygglagen
4.10 Bevilja rivningslov	Produktionschef	Arkitekt Byggnads- inspektör Handläggare Bygglovansvarig	9 kap. 10 § plan- och bygglagen
4.11 Bevilja marklov	Produktionschef	Arkitekt Byggnads- inspektör Handläggare Bygglovansvarig	9 kap. 11-13 §§ plan- och bygglagen

Ärende	Delegerat till	Vidaredelegerat till	Lagrum, kommentar m.m.
4.12 Bevilja bygglov för åtgärder som inte kräver bygglov, marklov och rivningslov	Produktionschef	Arkitekt Byggnadsinspektör Handläggare Bygglovansvarig	9 kap. 14 § plan- och bygglagen
4.13 Bevilja förhandsbesked	Produktionschef	Arkitekt Byggnadsinspektör Handläggare Bygglovansvarig	9 kap. 17 § plan- och bygglagen
4.14 Besluta om villkorsbesked Om den som avser att vidta en bygglovspliktig åtgärd begär det, ska byggnadsnämnden i ett villkorsbesked redovisa sin bedömning i fråga om åtgärden kan antas komma att bli föremål för villkor för att uppfylla kraven i 8 kap. 1 och 2 §§.	Produktionschef	Arkitekt Byggnadsinspektör Handläggare Bygglovansvarig	9 kap. 19 § plan- och bygglagen
4.15 Förelägga sökanden om kompletteringar inom en viss tid. Om de begärda handlingarna inte inkommer inom rätt tid kan ärendet avgöras i befintligt skick. Om föreläggandet inte följs, får byggnadsnämnden avvisa ärendet	Produktionschef	Arkitekt Byggnadsinspektör Handläggare Bygglovansvarig	9 kap. 22 och 46 §§ plan- och bygglagen
4.16 Besluta om att förlänga handläggningstiden i ärenden om lov, förhandsbesked eller anmälan	Produktionschef	Arkitekt Byggnadsinspektör Handläggare Bygglovansvarig	9 kap. 27 § plan- och bygglagen 6 kap. 7 § PBF

Ärende	Delegerat till	Vidaredelegerat till	Lagrum, kommentar m.m.
<p>4.17 Bevilja bygglov för en åtgärd som avviker från gällande detaljplan eller områdesbestämmelser om</p> <p>1. Åtgärden är en sådan ändring av en byggnad som avses i 31 § b eller c,                  2. avvikelsen endast består i att åtgärden avses att vidtas på en fastighet eller ett byggnadsverk som avviker från detaljplanen eller områdesbestämmelserna och den avvikelsen har godtagits vid en tidigare bygglovsprövning                  3. avvikelsen är liten och förenlig med detaljplanens eller områdesbestämmelsernas syfte</p>	Produktionschef	Arkitekt Byggnads- inspektör Handläggare Bygglovansvarig	9 kap. 31 § plan- och bygglagen
4.18 Bevilja tidsbegränsat bygglov	Produktionschef	Arkitekt Byggnads- inspektör Handläggare Bygglovansvarig	9 kap. 33 § och 33 a § bygglagen
<p>4.19 Bevilja villkorade lov</p> <p>Om ett beslut att anta, ändra eller upphäva en detaljplan eller områdesbestämmelser inte har vunnit laga kraft, får ett bygglov, rivningslov eller marklov för en åtgärd som avses att vidtas inom område som detaljplanen eller områdesbestämmelserna omfattar ges med villkor att planbeslutet vinner laga kraft.</p>	Produktionschef	Arkitekt Byggnads- inspektör Handläggare Bygglovansvarig	9 kap. 36 § plan- och bygglagen
<p>4.20 Besluta om skyldighet att vidta ändring i ett bygglov eller marklov för en åtgärd som redan har utförts, får byggnadsnämnden bestämma om skyldighet att vidta de ändringar i det utförda som behövs. I beslutet ska nämnden i så fall ange den tid inom vilken ändringarna ska vara utförda.</p>	Produktionschef	Arkitekt Byggnads- inspektör Handläggare Bygglovansvarig	9 kap. 38 § plan- och bygglagen

4.21 Avskrivning av ansökan/anmälan	Produktionschef	Arkitekt Byggnads- inspektör Handläggare Bygglovansvarig	
-------------------------------------	-----------------	--	--

**PBL kap 10 Genomförande av bygg-, rivnings- och markåtgärder**

4.22 Besluta att ett byggnadsverk inte får tas i bruk i de delar som omfattas av ett startbesked innan byggnadsnämnden gett slutbesked	Produktionschef	Arkitekt Byggnads- inspektör Handläggare Bygglovansvarig	10 kap. 4 § plan- och bygglagen
4.23 Beslut att ge startbesked om något tekniskt samråd ej krävs eller förelägga byggherren att ge in de ytterligare handlingar som krävs för nämndens prövning i fråga om startbesked	Produktionschef	Arkitekt Byggnads- inspektör Handläggare Bygglovansvarig	10 kap. 22 § plan- och bygglagen

Ärende	Delegerat till	Vidaredelegerat till	Lagrum, kommentar m.m.
4.24 Beslut om startbesked	Produktionschef	Arkitekt Byggnads- inspektör Bygglovansvarig Handläggare	10 kap. 23 § plan- och bygglagen
4.25 Förelägga sökanden om kompletteringar till anmälan inom en viss tid. Om de begärda handlingarna inte inkommer inom rätt tid kan ärendet avgöras i befintligt skick.	Produktionschef	Arkitekt Byggnads- inspektör Handläggare Bygglovansvarig	6 kap. 10 § plan- och byggförordningen
4.26 Besluta om anmälan vid åtgärder som inte kräver bygglov, rivningslov eller marklov	Produktionschef	Arkitekt Byggnads- inspektör Handläggare Bygglovansvarig	6 kap. 5 § plan- och byggförordningen
4.27 Besluta om slutbesked respektive om interimistiskt slutbesked	Produktionschef	Arkitekt Byggnads- inspektör Handläggare Bygglovansvarig	10 kap. 34-37 §§ plan- och bygglagen
4.28 Besluta om kontrollansvarig samt utse en ny kontrollansvarig	Produktionschef	Arkitekt Byggnads- inspektör Handläggare Bygglovansvarig	10 kap. 9 och 13 §§ Plan och bygglagen

Ärende	Delegerat till	Vidaredelegerat till	Lagrum, kommentar m.m.
--------	----------------	----------------------	------------------------

**PBL 11 kap. Tillsyn tillträde, ingripanden och påföljder**

4.29 Ge ett skriftligt ingripandebesked om någon begär en redovisning om det har vidtagits någon åtgärd som motiverar ett ingripande	Produktionschef	Arkitekt Byggnads- inspektör Handläggare Bygglovansvarig	11 kap 7 § plan- och bygglagen
4.30 Rätt till tillträde till fastighet och byggnadsverk samt vidta de åtgärder som behövs för att utföra arbetet	Produktionschef	Arkitekt Byggnads- inspektör Handläggare Bygglovansvarig	11 kap. 8.1 och 2,3 § bygglagen
4.31 Handräckning av polis vid behov av tillträde till fastighet eller byggnadsverk	Produktionschef	Arkitekt Byggnads- inspektör Handläggare Bygglovansvarig	11 kap. 9 § plan- och bygglagen
4.32 Lovföreläggande, om en åtgärd som kräver bygglov, rivningslov eller marklov har vidtagits utan lov	Produktionschef	Arkitekt Byggnads- inspektör Handläggare Bygglovansvarig	11 kap. 17 § plan- och bygglagen
4.33 Förelägga om underhållsutredning vid brist på underhåll av ett byggnadsverk	Produktionschef	Arkitekt Byggnads- inspektör Handläggare Bygglovansvarig	11 kap. 18 § plan- och bygglagen
4.34 Förelägga om rättelse om någon åtgärd vidtagits i strid mot PBL, föreskrift eller beslut som meddelats med stöd av lagen	Produktionschef	Arkitekt Byggnads- inspektör Handläggare Bygglovansvarig	11 kap. 20 § plan- och bygglagen
4.35 Förbud mot fortsatt arbete eller åtgärd samt förbud mot användning av byggnadsverk	Produktionschef	Arkitekt Byggnads- inspektör Handläggare Bygglovansvarig	11 kap. 30-33 §§ plan- och bygglagen
4.36 Rätt att avföra/avsluta ärenden föranledda av anmälan där nämnden inte ska ingripa för att åstadkomma rättelse.	Produktionschef	Arkitekt Byggnads- inspektör Handläggare Bygglovansvarig	11 kap. 5 § PBL



**PBL 12 kap. Byggnadsnämnden**

4.37 Bestämma avgifter enligt tillämpliga lagar och bestämmelser samt taxa för nämndens verksamhet samt att därvid besluta om höjning eller minskning av avgiften samt att besluta om avräkning av avgift	Produktionschef	Arkitekt Byggnads- inspektör Handläggare Bygglovsvarig	12 kap. 8, 10 och 11 §§ plan- och bygglagen
---	-----------------	--	--

Ärende	Delegerat till	Vidaredelegerat till	Lagrum, kommentar m.m.
--------	----------------	----------------------	------------------------

**5. Lag om färdigställandeskydd (2014:227)**

5.1 Besluta om att färdigställandeskydd inte behövs	Produktionschef	Arkitekt Byggnads- inspektör Handläggare Bygglovsvarig	Lag om färdigställandeskydd 2014:320 3 §
---	-----------------	--	--

**6. Miljöbalken 7 och 26 kap.**

6.1 Besluta om dispens från ett förbud om byggnation eller annan åtgärd inom strandskyddszone	Produktionschef	Arkitekt Handläggare Bygglovsvarig	7 kap. 18 b och c § miljöbalken
6.2 Besluta om tomtplats-avgränsning	Produktionschef	Arkitekt Handläggare Bygglovsvarig	
6.3 Besluta i tillsynsämne angående åsidosättande av föreskrifter för områden som omfattas av strandskydd enligt kap.7	Produktionschef	Arkitekt Handläggare Bygglovsvarig	26 kap. 1 §
6.4 Förelägga om borttagande av stängsel	Produktionschef	Arkitekt Handläggare Bygglovsvarig	26 kap. 11 §
6.5 Förelägga om upplysningar eller undersökningar som behövs för tillsynen	Produktionschef	Arkitekt Handläggare Bygglovsvarig	26 kap. 21 §
6.6 Anmäla till åklagare vid brottsmisstanke	Produktionschef	Arkitekt Handläggare Bygglovsvarig	26 kap. 2 §

Ärende	Delegerat till	Vidaredelegerat till	Lagrum, kommentar m.m.
--------	----------------	----------------------	------------------------

## 7. Bostadsanpassningslagen SFS 2018:222

7.1 Bevilja bostadsanpassningsbidrag	Produktionschef	Byggnadsinspektör Handläggare Bygglovansvarig	Lag om bostadsanpassning SFS 2018:222
7.2 Besluta om återställningsbidrag	Produktionschef	Byggnadsinspektör Handläggare Bygglovansvarig	Lag om bostadsanpassning SFS 2018:222
7.3 Avslå bostadsanpassningsbidrag	Produktionschef	Byggnadsinspektör Handläggare Bygglovansvarig	Lag om bostadsanpassning SFS 2018:222
7.4 Återkalla beslut om bostadsanpassningsbidrag före utbetalning, om de förutsättningar som låg till grund för beslutet inte längre finns.	Produktionschef	Byggnadsinspektör Handläggare Bygglovansvarig	Lag (2018:222) om bostadsanpassningsbidrag, § 19

## 8. Fastighetsbildningslagen (1970:988)

8.1 Företräda byggnadsnämnden vid samråd med Lantmäteriet och därvid rätten att begära att ärendet hänskjuts till byggnadsnämnden för prövning.	Mark- och expl.chef Produktionschef		FBL 4 kap. 25-25a §§
8.2 Besluta att påkalla fastighetsreglering som behövs för att mark och vatten ska kunna användas på ett ändamålsenligt sätt	Mark- och expl.chef Produktionschef		FBL 5 kap. 3 § tredje stycket
8.3 Besluta att ansöka om fastighetsbestämning.	Mark- och expl.chef Produktionschef		FBL 14 kap. 1 a §
8.4 Godkännande av förrättning, förrättningsbeslut eller gränsutmärkning	Mark- och expl.chef Produktionschef		FBL 15 kap. 11 §

## 9. Anläggningslagen (1973:1149)

9.1 Företräda byggnadsnämnden vid samråd med lantmäterimyndigheten.	Mark- och expl.chef Produktionschef		AL 12 §§
9.2 Rätt att påkalla förrättning	Mark- och expl.chef Produktionschef		AL 18 §
9.3 Godkännande av beslut eller åtgärd	Mark- och expl.chef Produktionschef		AL 30 §

Ärende	Delegerat till	Vidaredelegerat till	Lagrum, kommentar m.m.
--------	----------------	----------------------	------------------------

## 10. Ledningsrättslagen (1973:1144)

10.1 Företräda byggnadsnämnden vid samråd med lantmäterimyndigheten samt rätt att påkalla förrättning.	Mark- och expl.chef Produktionschef		LL 19 §, LL 15 §
10.2 Godkännande av beslut eller åtgärd	Mark- och expl.chef Produktionschef		LL 28 §

## 11. Lagen (2010:1011) och förordningen (2010:1075) om brandfarliga och explosiva varor

11.1 Beslut om tillstånd att hantera, överföra eller importera explosiva varor eller att yrkesmässigt eller i större mängd hantera brandfarliga varor	Räddningschef		LBEV 16-19 §§
11.2 Beslut om nya eller ändrade villkor för tillstånd	Räddningschef		LBEV 19 § tredje stycket
11.3 Beslut att återkalla tillstånd	Räddningschef		LBEV 20 §
11.4 Beslut att begära den hjälp av polismyndigheten som behövs för tillsynen	Räddningschef		LBEV 24 § tredje stycket
11.5 Beslut om förelägganden och förbud, dock utan vite	Räddningschef		LBEV 25 §

11.6 Beslut om avgiftsuttag i enskilda fall för tillståndsprövning, tillsyn, provtagning, undersökning, godkännanden och andra beslut och åtgärder	Räddningschef		LBEV 27 §
--	---------------	--	-----------

Ärende	Delegerat till	Vidaredelegerat till	Lagrum, kommentar m.m.
--------	----------------	----------------------	------------------------

## 12. Lag om skydd mot olyckor (2003:778) och förordning om skydd mot olyckor (2003:779)

12.1 Meddela föreskrifter om förbud helt eller delvis mot eldning utomhus samt om liknande förebyggande åtgärder mot brand	Produktionschef		FSO 2 kap 7 §
12.1.1 Upphäva eller ändra föreskrifter om förbud helt eller delvis mot eldning utomhus samt om liknande förebyggande åtgärder mot brand	Produktionschef		FSO 2 kap 7 §
12.2 Upprätthålla och fastställa förteckning över de byggnader och anläggningar där regelbunden tillsyn skall förrättas	Räddningschef		LSO 3 kap 3 §
12.3 Beslut om dispensärenden om sotning	Produktionschef	Byggnadsinspektör Handläggare	LSO 3 kap 4 §
12.4 Utse brandsyneförrättare	Räddningschef		LSO 3 kap 14 §
12.5 Utöva kontroll av brandskyddet samt meddela förbud och förelägganden med anledning av brister som konstateras vid sotning, dock ej förenat med vite	Skorstensfejarmästare		LSO 3 kap 6 § 2 st
12.6 Besluta att förbud eller förelägganden skall gälla omedelbart även om det överklagas	Räddningschef		LSO 10 kap 4 §
12.7 Beslut om kontroll från brandskyddssynpunkt i särskilda fall	Räddningschef		FSO 3 kap 1 § 2 st

## 13. Miljöbedömningsförordning (2017:966)

13.1 Beslut om att upprätta alternativt inte upprätta en strategisk miljöbedömning i detaljplanen	Produktionschef	Planchef	Miljöbedömningsförordning (2017:966) § 4-5
---	-----------------	----------	--

1

1

**Kommunkontoret**  
Sandra Berwing  
Nämndsekreterare  
0156 522 78  
Sandra.berwing@trosa.se

Tjänsteskrivelse  
Datum  
2023-09-06  
Diarienummer  
SBN 2023/29



## Sammanträdesplan 2024 för samhällsbyggnadsnämnden och arbetsutskottet

### Förslag till beslut

Samhällsbyggnadsnämnden fastställer nämndens och arbetsutskottets sammanträdestider för år 2024.

### Ärendet

För år 2024 ska sammanträdestider fastställas för samhällsbyggnadsnämnden samt arbetsutskottet. Förslaget är anpassat efter sammanträdestiderna för kommunstyrelsens arbetsutskott, kommunstyrelsen och kommunfullmäktige och ekonomienheten.

### Förslag på sammanträdestider 2024

<b>2024</b>	<b>Samhällsbyggnadsnämnden</b>	
	<b>AU</b>	<b>Nämnd</b>
	14.00	14.00
<b>Januari</b>	<b>16</b>	<b>30</b>
<b>Februari</b>		
<b>Mars</b>	<b>5</b>	<b>19 bokslut</b>
<b>April</b>	<b>23</b>	
<b>Maj</b>	<b>21</b>	7 kvartal + budget
<b>Juni</b>		<b>4</b>
<b>Juli</b>		
<b>Augusti</b>	<b>20</b>	
<b>September</b>	<b>24</b>	<b>3</b>
<b>Oktober</b>		<b>8 delårsbokslut</b>
<b>November</b>	<b>19</b>	
<b>December</b>		<b>3 internbudget</b>

Sandra Berwing  
Nämndsekreterare

12

**Samhällsbyggnadsnämnden**

Samhällsbyggnadskontoret

Linda Axelsson

Planchef

0156-520 37

linda.axelsson@trosa.se

Tjänsteskrivelse

Datum

2023-09-22

Diarienummer

SBN 2023/35



## Planuppdrag – detaljplan för del av Tureholm 2:24, Trosa Golfklubb, Trosa kommun

### Förslag till beslut

1. Samhällsbyggnadsnämnden uppdrar åt samhällsbyggnadskontoret att ta fram en ny detaljplan för del av Tureholm 2:24 som möjliggör bostadsbebyggelse och våtmark.

### Ärendets bakgrund

Trosa golfklubb har under de senaste åren sett över möjligheten att både tillskapa nya tomter i anslutning till golfbanan samt att säkerställa tillgång på vatten för bevattning på ett hållbart sätt. Vid infarten till golfbanan finns ett sankt område som skulle kunna förstärkas och därmed skapa en våtmark. Ytan skulle kunna tillgängliggöras med spänger och fungera för golfbanans behov samtidigt som den biologiska mångfalden kan öka. I anslutning till våtmarken finns ytor som skulle kunna vara attraktiva för nya bostäder.

### Samhällsbyggnadskontorets bedömning

Trosa Golfklubb har lämnat in ett första förslag till möjlig utformning av området. Detta ger förutsättningar till nya bostäder grupperade utmed en grusväg i ett ljust och högt läge. Våtmarken skulle kunna bidra till att säkerställa golfbanan i framtiden genom kontinuerligt tillflöde av vatten samtidigt som det skulle vara gynnsamt för både djur- och växtliv. I översiktsplanen anges att förtätning kan tillåtas i anslutning till befintlig bebyggelse och platsen är en naturlig länk mellan Uddby och Lagnö/Hagstugan. Kommunalt vatten och avlopp finns utbyggt i närheten av området och det är enkelt att ansluta ny bebyggelse. Det föreligger inte någon risk med närhet till golfbanan med tanke på banans layout.

Planen föreslås handläggas med ett standardförfarande.

Mats Gustafsson  
Samhällsbyggnadschef

Linda Axelsson  
Planchef



## Bilagor

1. Länk till planområdet:  
<https://www.google.se/maps/@58.8769483,17.5458199,1296m/data=!3m1!1e3?entry=ttu>
2. Planförfrågan
3. Illustration

# TROSA GOLFKLUBB VÅTMARK & SMÅHUSBEBYGGELSE

## UTVECKLING AV TROSA GOLFKLUBB

Trosa golfklubb har sedan 1970-talet bedrivit sin verksamhet vid Trosa Lagnö. Området är utpekad för Friluftsliv i översiktsplanen och angränsar också till Lotsängsbackens naturreservat. Golfklubbens mark ligger havsnära med många utblickar mot havet.

Styrelsen för golfklubben har beslutat om att ansöka om planbesked för att utveckla golfklubben genom att återställa en våtmark och planlägga för småhus. Följande arbete är framtaget av Landskapslaget 2023 och visar potentialen på platsen och vilka möjligheter som kan finnas för utveckling. För att veta mer om omfattning, utformning med mera bör frågorna utredas i en planprocess.

För Landskapslaget: Ida-Maria Classon Frangos

## ÅTERSTÄLLANDE AV VÅTMARK

Genom att återställa området mellan golfbanan och väg 768 till en våtmark kan flera saker uppnås. Golfklubben är i behov av att säkra sin vattentillgång och på så sätt skydda sin verksamhet. En våtmark kan också hålla en större mängd vatten vid stor nederbörd och skyfall, och sedimentera vatten som kommer uppströms ifrån.

Samtidigt skulle en våtmark ha stor möjlighet att bidra till biologisk mångfald med ett mer diversifierat djurliv för bland annat fåglar, groddjur och insekter. En våtmark bidrar också med vistelsekvaliteter och kan fungera som ett strövområde som kopplas till annan omkringliggande natur, till exempel Lotsängsbackens naturreservat. Det skulle utveckla möjligheterna till friluftsliv på Lagnö.

## SMÅHUSBEBYGGELSE

Området kring Lagnö är präglad av landsbygd med gårdar placerade på bergsknallar mellan odlingsmark, betesmark och skogsområden. Här finns också villabebyggelse längs mindre landsvägar och tomter. Ny bebyggelse bör planeras för att smälta in i landskapet och befintlig bebyggelse. Att klustra småhus i "gårdsformation" skapar ett grannskap där de boende kan känna tillhörighet. Gårdsformationen kan också utnyttjas för att skapa gemensamma ytor där grannarna tillsammans kan umgås, odla, ge plats för barnlek och så vidare.

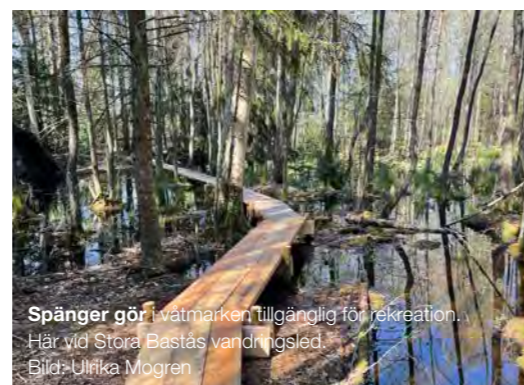

Spänger gör våtmarken tillgänglig för rekreation. Här vid Stora Bastås vandringsled. Bild: Ulrika Mogren



En upp vuxen våtmark med holmar gynnar djurliv. Bild: Ineta Kacergyte



Med ett gynnsamt värfagelliv kan tmark med holmar gynnar djurliv. Bild: Ineta Kacergyte



Vattenspegel i våtmark Bild: Biotera



Sörmländsk landsbygd där hus placerats i grupper i landskapet. Bild: Omtanke Today



Exempel på pedagogiska informationsskyltar vid våtmark i Stockholm stad

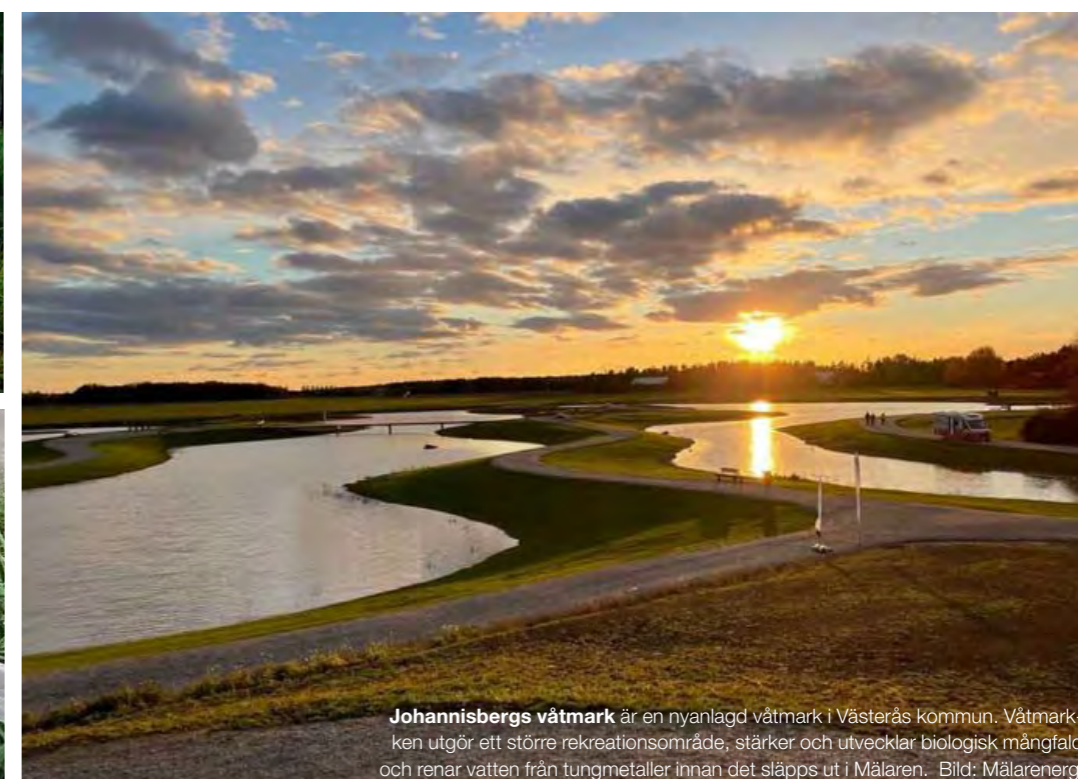

Johannisbergs våtmark är en nyanlagd våtmark i Västerås kommun. Våtmarken utgör ett större rekreationsområde, stärker och utvecklar biologisk mångfald och renar vatten från tungmetaller innan det släpps ut i Mälaren. Bild: Mälarenergi

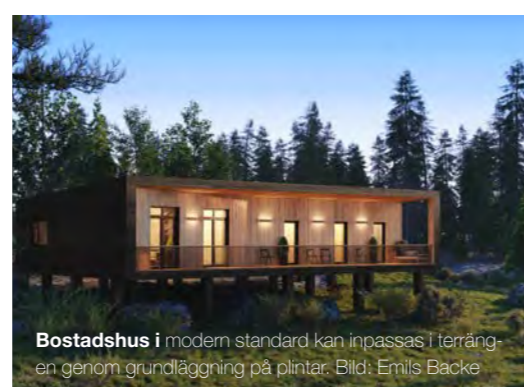

Bostadshus i modern standard kan inpassas i terrängen genom grundläggning på plintar. Bild: Emils Backe



Bostadshus som placeras i grupp längs en landsväg. Bild: Knivsta kommun



Exempel på bostadshus som placerats i terrängen i byformation är Norrby längs väg 57 i Gnesta.



Understenshöjden är byggd i trä med modern standard. Bygghädemå har placerats i relation till naturen och vägarna är enkelt utformade.

Ovan visas ett antal referensbilder från naturliga och anlagda våtmarker, samt bostadshus på landsbygd. Bilderna visar på exempel på utformning, placering, material och upplevelser som kan inspirera till förslaget på Trosa GK.

# FÖRSLAG STRUKTUR

## VÅTMARK MED VATTENSPEGEL

Våtmarken föreslås ligga mellan landsvägen och golfbanans green. Ytan är idag svårtillgänglig med flerskiktad grönska som sly, buskar och träd i ytterkant. Träden är både uppvuxna och yngre, och död ved finns både liggandes och ståendes. I områdets mitt är växtligheten mindre och här har det troligen funnits en våtmark tidigare. I söder, mot golfbanans range, finns ett antal diken som sträcker sig mellan olika dammar som idag används som vattenreserv för Trosa GK.

Att anlägga en våtmark på området skulle bidra till att trygga golfklubbens vattenbehov när klimatförändringar kräver en annan typ av skötsel. Såväl vid torka som skyfall kan våtmarken bidra till att reglera vattenmängder då vattennivåer i en våtmark kan fluktuerar ostört. Våtmarker har också kapacitet att sedimentera vatten som kommer uppströms ifrån, vilket är positivt för när dagvatten senare når sin recipient.

En våtmark kan skapa andra typer av mervärden för naturen. Den biologiska mångfalden ökar också då miljön är gynnsam för fåglar, groddjur och insekter. Platsen kan bli hem för arter som redan finns på platsen, men även nya kan flytta in.

## STRÖVOMRÅDE MED ENTRÉPUNKT

Våtmarken har också potential att skapa ett rekreationsområde med strövområden som kopplas till omkringliggande natur. Med en tydlig entrépunkt, pedagogisk skyltning, spänger, stigar, vattenspegel och utsiktspunkter kan området utvecklas till en plats som uppskattas av boende och gäster till golfbanan. Även ornitologer eller andra intresserade av djurlivet kan komma att uppskatta platsen.

## SMÅHUS PÅ LANDSBYGD

I nordsydlig ritning föreslås småhusbebyggelse. Bebyggelsen föreslås anpassas till det södermanländska landskapet och placeras klustervis i brynet mellan det öppna landskapet och våtmarkens växtlighet. Bebyggelsen kan bestå av villor, kedjehus eller radhus och bör anpassas till terrängen både vad det gäller placering, storlek och grundläggning, tomterna bör vara naturtomter och kan vara enskilda eller delade via allmänningar.

Genomfartsgatan föreslås koppla till grusvägen i söder via en entrépunkt som delas med våtmarkens strövområde. Här kan också bostadsområdets parkering placeras för att minska antalet trafikrörelser i området och skapa trygga rum där barn kan vistas relativt skyddat från trafiken.

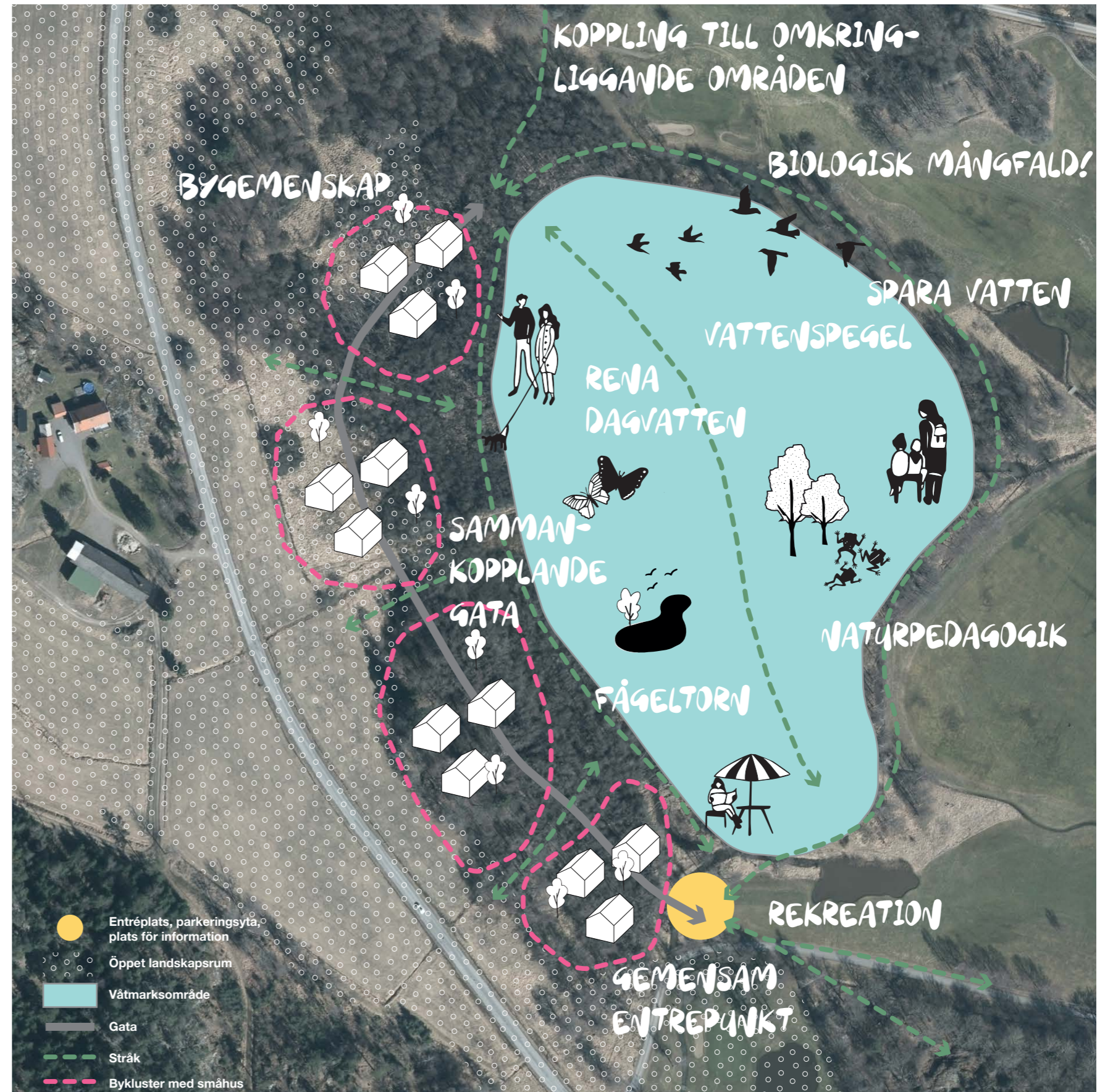

Illustrationen visar en möjlig struktur och disposition av ytor.

# ILLUSTRATIONSPLAN

## VÅTMARK

Våtmarkens område föreslås bestå av flera sammankopplade sjöar med stigar och spänger mellan dessa. I sjöarna kan holmar byggas upp för att skapa skyddade zoner där groddjur kan fortplanta sig och fåglar häcka. Potentialen för att öka biologisk mångfald är stor och vid utformningen av våtmarken kan miljöer skapas för särskilt önskvärda arter. I detta förslag är hela området ca 4,5 ha men exakt omfattning måste utredas i ett kommande planarbete. Vattenspegeln blir något mindre och exakt förhållande mellan andel vattenspegel och växtlighet, holmar och stigar får studeras vidare. Vattennivåerna kan fluktuera över säsong och vid tillfälliga extremväder, men hålls relativt låga som normaltillstånd.

## REKREATION

De rekreativa värdena för platsen kan bli stora. Förslaget här visar hur stigar och spänger, vid och på vattnet, såväl skapar kontakt med djurliv, som utblickar över vattenspegel. Föreslagen sträcka runt vattnet är ca 1 km lång men kan också kopplas ihop med omkringliggande naturreservat, grusvägar och stigar för att skapa större vandringsområden. Strövområdet kan också spela en pedagogisk roll och bidra till ökad kunskap om biologisk mångfald genom skyltning, guidning med mera.

## SMÅHUSBEBYGGELSE

Förslaget till höger visar en bebyggelse om cirka 20 villor i kluster kring en mindre grusväg. Villabebyggelsen är placerad så att gemensamma rum kan skapas, där grannar kan dela på utrymmen, odlingsmark, växthus eller andra faciliteter. Placeringen är också gjord för att skapa grannkontakt och överblickbarhet för de boende. Grusvägen kan fungera som en sammanbindande koppling där det finns plats för lek. Det finns även utrymme att utforma området med enskilda tomter om ca 800-1200 kvm. Om det istället planeras för ett scenario med en blandning av villor, kedjehus och radhus kan fler antal bostäder rymmas, då med något mindre tomter och större plats för gemensamma ytor.

Entrépunkten till strövområdet bör också bli en entrépunkt för bostadsområdet. Här kan besöksparkering och boendeparkering finnas för att öka tryggheten i området.

Bebyggelsen kan uppföras i 1-2 plan och med lägsta golvnivå +2,9. Typologin föreslås vara en modern tolkning av den äldre bebyggelsen som finns på landsbygden i Trosa kommun med träfasad och sadeltak.



Illustrationsplan där möjlig placering av bebyggelse, våtmark och stråk visas. I en kommande planprocess behöver våtmarkens utbredning, antal byggnader och gatusträckningar utredas.

13

## Samhällsbyggnadsnämnden

Samhällsbyggnadskontoret

Linda Axelsson

Planchef

0156-520 37

[linda.axelsson@trosa.se](mailto:linda.axelsson@trosa.se)

Tjänsteskrivelse

Datum

2023-09-15

Diarienummer

SBN 2021/54



## Granskning – detaljplan för Åby 2:25, m.fl. Hägerflychts minne, Trosa kommun

### Förslag till beslut

1. Samhällsbyggnadsnämnden godkänner förslag till samrådsredogörelse.
2. Samhällsbyggnadsnämnden uppdrar åt samhällsbyggnadskontoret att skicka ut förslag till ny detaljplan för Åby 2:25 m.fl. Hägerflychts minne på granskning.

### Ärendets bakgrund

Trosa församling utredde för några år sedan möjligheten att avyttra delar av sitt fastighetsbestånd i Vagnhärad. Utifrån det markerades ett område i kommunens översiktsplan som strategisk mark. Under 2021 lades två av fastigheterna ut till försäljning, den tidigare pastorsexpeditionen och verkstadsbyggnaderna. Inledningsvis påbörjades planarbete för båda fastigheterna men då den ena köparen valt att inte fullfölja köpet har planarbetet för Åby 2:32 avslutats. Planområdet rörande Åby 2:25 har kompletterats genom att utökas mot norr för att möjliggöra parkering norr om fastigheten.

### Samhällsbyggnadskontorets bedömning

Planområdet är beläget i anslutning till Vagnhärad kyrka och är sedan 2015 markerat i kommunens översiktsplan. Området är planlagt sedan tidigare och köparen har för avsikt att ersätta dagens byggnader med nya bostadshus. För att möjliggöra detta behöver detaljplanen ändras.

En omvandling utifrån fastighetsägarnas idéer möjliggör en förtätning med bostäder i ett centralt läge i Vagnhärad tätort. Området är beläget i nära anslutning till Vagnhärad station och ortens centrala delar. Genom att ansluta området både från Västra Kyrkvägen och Midgårdsvägen möjliggörs en parkeringslösning som är gynnsam för kulturmiljön. Bebyggelsen ska anpassas till omgivande miljö och vara nedtonad för att inte konkurrera med kyrkan eller påverka vyn från omgivande landskap. Ett förslag till detaljplan har varit ute på samråd och föreslås skickas ut på granskning efter revideringar utifrån inkomna synpunkter

Planen handläggs som ett standardförfarande.

Mats Gustafsson  
Samhällsbyggnadschef

Linda Axelsson  
Planchef

## Bilagor

1. Länk till planområdet: <https://www.google.se/maps/@58.947927,17.498278,250m/data=!3m1!1e3>
2. Planbeskrivning
3. Plankarta
4. Samrådsredogörelse

# PLANBESKRIVNING

## Detaljplan för Åby 2:25 m fl, Hägerflychts minne Trosa kommun

Upprättad i september 2023



*Planområdets lokalisering i Vagnhärad, Trosa.*



## INLEDNING

### *Planprocessen enligt Plan- och bygglagen*

Detaljplanering regleras av Plan- och bygglagen 2010:900 och består av olika skeden vilka redovisas i nedanstående bild. Mellan planuppdrag och samråd arbetas en planhandling fram. Den samråds sedan med sakägare, myndigheter, föreningar m.fl. Efter samrådet redovisas och bemöts inkomna synpunkter i en samrådsredogörelse och ett reviderat förslag skickas ut på granskning. Efter granskningen redovisas och bemöts inkomna synpunkter igen och ett slutligt reviderat förslag antas därefter. När detaljplanen vunnit laga kraft kan genomförandet påbörjas och planen gäller till dess att den i framtiden eventuellt ändras eller upphävs. Nedan redovisas var den här detaljplanen befinner sig i planprocessen.



### *Handlingar*

#### *Detaljplaneförslaget omfattar:*

- Plankarta med planbestämmelser
- Planbeskrivning (*denna handling*)
- Fastighetsförteckning
- Undersökning av behovet att upprätta en strategisk miljöbedömning, 2022-01-17
- Situationsplan, XInt Living 2023-02-06, rev 2023-09-11

#### *Övriga handlingar:*

- Dagvattenutredning, Åby 2:25, Ronny Olsson Ingenjorsbyrå 2023-03-20
- Kulturmiljöutredning, AIX Arkitekter AB 2022-06-15 rev 2023-01-12
- Påverkan och konsekvenser för riksintresset Trosaåns dalgång, Tyréns 2023-02-10
- Hantering av risker invid transportvägar för farligt gods, Trosa kommun 2022-02-09
- Riskutredning, Norconsult 2022-06-02

### *Bakgrund och syfte med detaljplanen*

Samhällsbyggnadsnämnden beslutade 2021-12-14 (SBN 2021/54) att uppdra åt Samhällsbyggnadskontoret att ta fram en ny detaljplan för Åby 2:32 m fl, Hägerflychts minne. Bakgrund till planuppdraget var att Trosa församling beslutat om att sälja Åby 2:32 och 2:25. Inom Åby 2:32 fanns pastorsexpeditionen och den tidigare prästgården för Vagnhärad och inom Åby 2:25 var församlingens verksamhetsbyggnader lokaliserade. Inledningsvis utreddes båda fastigheterna för att möjliggöra förtätningar men i och med att köpet av Åby 2:32 avbröts avslutades den delen av detaljplanen. Arbetet fortsatte dock för Åby 2:25.

Föreslagen detaljplan utgörs av fastigheten Åby 2:25 som är privatägd. Fastigheten har sedan länge varit bebyggd och utgjort en del av Vagnhärad ort med sitt läge mitt emot Vagnhärad kyrka. Idag utgörs fastigheten av relativt nybyggda verksamhetsbyggnader kopplade till Vagnhärad kyrka och är sedan 2015 utpekad som strategisk mark i Trosas översiktsplan på grund av dess centrala läge i Vagnhärad med närhet till både ortscentrum och stationsområde. Kommunen har bedömt området som lämpligt för ny bostadsbebyggelse och i linje med översiktsplanens intentioner att förtäta i befintliga tätorter. Detaljplanen omfattar även del av den kommunala fastigheten Åby 2:64 för parkering och angöring, både norr och söder om Åby 2:25 samt Lånesta 4:1 norr om Åby 2:25.

Planen syftar till att möjliggöra att omvandla en verksamhetsfastighet till bostäder i syfte att förtäta i Vagnhärad tätort med flerbostadshus samt att upprätta tillhörande parkering på intilliggande kommunal fastighet.

### *Plandata*

Planområdet är beläget i Vagnhärad, en tätort i de mellersta delarna av Trosa kommun, beläget knappt en mil norr om centrala Trosa. Planområdet avgränsas av fastigheten Åby 2:32 med pastorsexpeditionen samt Åby 2:65 i väst, Åby 2:36 med bostadsbebyggelse i öst, Lånesta 4:1 i norr samt av Östra Kyrkvägen och Åby 2:12 i söder.

Planområdet är cirka 5240 kvadratmeter stort.



Planområdet i röd streckad linje. Bildkälla: Lantmäteriet.

### *Markägoförhållanden*

Fastigheten Åby 2:25 är privatägd. Fastigheterna Lånesta 4:1 och Åby 2:64 ägs av Trosa kommun.

## Kommunala ställningstaganden

### *Riksintressen*

Planområdet ligger inom den riksintressanta kulturmiljön Trosaåns dalgång (D46) (MB 3 kap 6 §). Detta är ett av länets mest fornlämningstätaste odlingslandskap med tätt förekommande fornlämningar kring Trosaåns dalgång.

### *Översiktsplan*

Detaljplaneförslaget stämmer överens med Trosa kommuns gällande översiktsplan där planområdet är utpekad som strategisk mark. Precis norr om föreslagen detaljplan sträcker sig ytterligare en yta för strategisk mark ut sig i nordlig riktning. Detaljplanen kommer således medge bebyggelse i ett större bebyggelsesammanhang.

### *Gällande detaljplan*

För Åby 2:25 gäller detaljplan för Åby 2:25 som antogs 2004-03-29. Detaljplanen omfattar fastigheten Åby 2:25 och användningen är styrd till kyrkligt ändamål, serviceanläggning samt mark som ej får bebyggas. Detaljplanen uppkom för att ägaren till fastigheten skulle kunna uppföra en mindre maskinhall med personalutrymme.

### *Undersökning om betydande miljöpåverkan*

Enligt plan- och bygglagen och miljöbalken ska det till en detaljplan som bedöms

medföra en *betydande miljöpåverkan* på miljön, hälsan och hushållningen med mark, vatten och andra resurser genomföra en *strategisk miljöbedömning* genom att upprätta en miljökonsekvensbeskrivning (MKB).

Kommunen gör den sammanvägda bedömningen att detaljplanen inte antas medföra betydande miljöpåverkan som avses i miljöbalkens 6 kap, med beaktande av miljöbedömningsförordningen (2017:955) 2 §. En miljökonsekvensbeskrivning, enligt 4 kap 34§ PBL behöver därför inte upprättas. Undersökningen om betydande miljöpåverkan pekar på ett antal aspekter som behöver utredas men detta kommer ske inom ramen för det ordinarie detaljplanearbetet.

Länsstyrelsen bedömer att betydande miljöpåverkan, orsakat av planens genomförande, inte går att utesluta. Detta med anledning av att planen kan innebära en betydande miljöpåverkan enligt de kriterier som listas i miljöbedömningsförordningen (2017:966) med avseende på riksintresset för kulturmiljövården. Detta behöver utredas vidare.

Länsstyrelsen framför för vidare planarbete att planområdet ligger inom riksintresse för kulturmiljövården *Trosaåns dalgång* och att påverkan på riksintresset ska utredas inom ramen för detaljplan i form av en kulturmiljöanalys med konsekvensbeskrivning. Då planområdet är högt beläget får inte tillkommande bebyggelse placeras i exponerade lägen så att landskapsbilden påverkas negativt. Huruvida det finns kulturhistoriska värden i byggnader som ska rivas bör det göras en antikvarisk-teknisk bedömning och därefter bör sådan värdefull bebyggelse skyddas med relevanta planbestämmelser.

För naturmiljö gör Länsstyrelsen en bedömning att en naturvärdesinventering bör upprättas för att kunna ta ställning till planförslagets påverkan på naturvärden inom planområdet. Områdets historia som prästgård med stora glest bebyggda fastigheter som sannolikt haft naturkaraktär kan göra att det finns okända naturvärden att ta hänsyn till vid planläggning. Det bör även beaktas om planområdet utgör en spridningskorridor för grön infrastruktur i ett större perspektiv.

Förutom ovanstående framför Länsstyrelsen att hänsyn till buller, strålsäkerhet, farligt gods och vattenmiljö kvalitetsnormer ska kunna styrkas i detaljplanehandlingarna.

## FÖRUTSÄTTNINGAR OCH FÖRÄNDRINGAR

### Natur och kultur

#### *Mark och vegetation*

Från intilliggande fastighet Åby 2:32 sluttar marken nedåt mot Åby 2:25, med en höjdskillnad om cirka 5 meter mellan fastigheterna. Inom planområdet finns en skogsdunge med lövskog. I övrigt består planområdet av öppen och hårdgjord mark.

#### *Geotekniska förhållanden*

På MSB:s hemsida finns aktuellt och gällande underlag som ska utgöra ett stöd för kommunens riskinventering och riskhantering. SGI tog år 1997 fram ett underlag

som fortfarande gäller och som innehåller en översiktlig kartering av stabilitetsförhållandena vid finkorniga jordarter i bebyggda områden i Trosa kommun, SGI 2-9706-284, 1997-11-24. I rapporten och tillhörande kartor definieras bland annat stabilitetszoner med tillhörande rekommendationer inför framtida planeringsarbete. Aktuellt område är i sin helhet belägen utanför det område SGI definierat i sin riskinventering. Några ytterligare geotekniska utredningar behöver således inte genomföras inom ramen för detaljplanen.

Enligt SGU:s jordartskarta består planområdet av urberg (röd), postglacial finlera (ljusgul) och sandig morän (ljusblå). Skattat jorddjup till berg är 0–10 meter inom planområdet.

Länsstyrelsens skredriskartering visar på att planområdet ligger inom ett skred- och rasriskområde där det kan förekomma skredfara och risk för ras. Det finns däremot inga förutsättningar för detta inom planområdet, se avsnitt Skred och erosion under Störningar.



Utdrag från SGU:s jordartskarta. Källa: SGU. Blå streckad linje är ungefärligt planområde.

#### *Radon*

Planområdet ligger inte inom kommunens högriskområde för radon.

#### *Förorenad mark*

Det finns inga kända markföroreningar inom planområdet.

#### *Risk och farligt gods*

Planområdet är beläget knappt 100 m från en bensinstation. Påfyllning till tankar sker drygt 100 m från planområdet. Området är även beläget inom 150 m från väg 218 och Stationsvägen, dock med tydlig topografisk skillnad samt bebyggelse som

ytterligare förstärker avståndet till transportlederna för farligt gods.

Inom ramen för detaljplanen har dels en riskutredning tagits fram med hänsyn till närhet till bensinstationen samt dels utifrån närheten till transportleder för farligt gods. Utredningen rörande närhet till bensinstation visar att det inte finns risk för påverkan eller skada för planområdet vid lossning av drivmedel. Planområdet är beläget ovanför och tydligt avskild från aktuell cistern vilket gör att brandfarlig vätska inte kan rinna in på området. Avståndet mellan cistern och de planerade bostäderna är över 100 m vilket gör att skyddsavståndet mellan tankstationer och bostäder som rekommenderas i "Bättre plats för arbete" är uppfyllt. En bestämmelse rörande placering friskluftsintag och att dessa ska placeras så de inte riktas direkt mot tankstation och järnväg för att minimera risk för att rök från en eventuell brand ska nå byggnaderna.

Byggnader är planerade så att utrymning kan ske åt ett håll bort från en potentiell olycka och utan risk att bli fast mellan huskroppar. Alternativa utrymningsmöjligheter är riktade från järnväg och tankstation.

Beträffande närhet till transportled för farligt gods är planområdet beläget ca 115 m från väg 800 och ca 130 m från väg 218 vilka båda är sekundär led för farligt gods samt ca 150 m från Trafikverkets fastighetsgräns och ca 160 m från järnvägen vilken är primär led för farligt gods. Enligt kommunens riskanalys går det att konstatera att vare sig närheten till de sekundära trafiklederna eller järnvägen föranleder något behov av skyddsåtgärder eller anpassningar.

Planområdet gränsar till Vattenfall Eldistributions fastighet Åby 2:65 med tillhörande transformatorstation. Närmsta bebyggelse är upprättad på ett avstånd om 20 meter från transformatorstationen med hänsyn till strålning. Bebyggelse kan inte uppföras på ett närmare avstånd än detta på grund utav på prickmark och föreslagen bebyggelsestruktur.

### Fornlämningar



Röd streckad linje är ungefärligt planområde. Kända fornlämningar är utmärkta med rött och blått.  
Källa: RAÄ.

Inga kända fornlämningar finns inom planområdet. Drygt 200 meter väster om planområdet finns flera högar samt ett gravfält.

#### *Kulturmiljö*

Planområdet ligger inom den riksintressanta kulturmiljön Trosaåns dalgång (D46) (MB 3 kap 6 §) och angränsar till kulturmiljö för Vagnhärad kyrka som är ett kyrkligt byggnadsminne och flera av kyrkans tillbyggnader är lokaliserade inom planområdet. Dessa tillbyggnader inhyser inga anmärkningsvärda kulturhistoriska eller antikvariska värden och har inte något formellt skydd.



*Vagnhärad kyrka (Bild: AIX Arkitekter).*



*Vagnhärad kyrka står på kyrkogårdens mest höglänta del. Planområdet ligger bakom gravkapellet som syns till höger i bild (Bild: AIX Arkitekter).*

Inom ramen för detaljplanen har det tagits fram en kulturmiljöutredning (AIX Arkitekter) och en konsekvensanalys utifrån föreslagen detaljplan på Åby 2:25 (Tyréns). Den första utredningen från AIX utgick ifrån förutsättningen att både Åby 2:32 och 2:25 ingick i planområdet och skulle omvandlas. Eftersom planarbetet avslutats på Åby 2:32 och försäljningsprocessen avbrutits har ytterligare en utredning tagits fram av Tyréns för att fokusera på föreslagen detaljplan inom Åby 2:25. Kunskapsunderlaget från den första utredningen har dock varit värdefull inför arbetet med konsekvensanalysen.

Framtagen kulturmiljöutredning fastslår att utredningsområdet inte omnämns i riksintresset Trosaåns dalgång (D56) beskrivning och uttryck, men intar en tydlig roll i riksintresset genom följande skrivelse i riksintressets kunskapsunderlag: Trosaåns dalgång intar en särställning genom att vara en betydande centralplats genom hela förhistorien, från bronsålder till senmedeltid. I området finns goda möjligheter att studera en centralortsbildning ur ett långtidsperspektiv genom många specifika och tydliga spår. Vid framtagandet av kulturmiljöutredningen ingick, som nämnts, även Åby 2:32 i detaljplaneuppdraget vilket förklarar att en del resonemang berör den fastigheten. Även kartor och tålighetsanalyser kan redovisa tidiga förslag på Åby 2:32, men dessa gäller inte längre. Ett starkt bidragande skäl till att planarbetet avslutades på Åby 2:32 var just hänsyn till kulturmiljön. Endast Åby 2:25 ska planläggas och förutsättningarna för kulturmiljön samt platsen betydelse såväl för kyrkomiljön som för riksintresset är betydligt svagare inom aktuellt planområde.

Planområdet och dess närområde med kyrkan, dess administrativa lokaler norr om kyrkan samt även de villor och småindustrier som finns i kulturmiljöutredningsområdets östra del utgör en historisk del av Vagnhärad



samhälle. Den nuvarande bebyggelsestrukturen i utredningsområdet började etableras under 1900-talets första hälft, men fick nuvarande karaktär decennierna efter 1950. Befintlig bebyggelse norr om kyrkan utgör en kontinuerlig tradition som centrum för Vagnhärads socken och församling, båda med medeltida ursprung. Vaktmästerianläggningen på Åby 2:25 har ett visst kontinuitetsvärde genom att den står på platsen för det tidigare sockenmagasinet och tillhör kyrkans verksamhet. I övrigt är här anläggningen med sentida bebyggelse, staket och skärmtak ett ringa kulturhistoriskt värde.

Det finns värdebärande karaktärsdrag inom utredningsområdet i förhållande till riksintresset:

- Kyrkans dominans i närområdet: Kyrkan som platsens största volym omgiven av bebyggelse som inte konkurrerar i vy och stadsbild, i huvudsak inte placerad i vägliv och därmed med distans till kyrkan.
- Den ålderdomliga karaktären med kyrkan, kyrkogården med kallmurad gråstensmur, den äldre f.d. skolmatsalen väster om kyrkan samt äldre vägsträckningar tillsammans med en generellt småskalig bebyggelsestruktur på omkringliggande fastigheter.
- Vägnetets småskaliga karaktär: Östra och Västra kyrkvägarnas och Ågestavägens smala körbanor som möts direkt av grönyta, med bebyggelsen i huvudsak tydligt indragen på fastigheterna.
- Kyrktornets synlighet och ensamma majestät i vy från distans, främst från sydväst och nordväst.

Det finns även värdebärande karaktärsdrag ur ett lokalt perspektiv:

- Kyrkan har höga byggnadshistoriska och samhällshistoriska värden, som är tydligt läsbara i dess i huvudsak medeltida byggnadsvolym, delvis ombyggd på 1800-talet, den äldre kyrkogården med dess kallmur av gråsten och trädkrans.
- Pastorexpeditionen är en tidstypisk byggnad i vit puts med sadeltak från mitten av 1900-talet, som främst i sin relation till kyrkan har samhällshistoriska och byggnadshistoriska värden. Den är högt placerad på en sydsluttning mot kyrkan och har en framträdande roll i stadsbilden.
- Hägerflychts minne, väster om aktuellt planområde, följer likt pastorexpeditionen områdets långa tradition med kyrklig verksamhet och ersatte den tidigare kyrkskolan på platsen. Den är uppförd i en tidstypisk 1960-talsarkitektur och tillsammans med övriga byggnader norr om Östra kyrkvägen illustrerar den församlingens utveckling under andra halvan av 1900-talet.
- Utredningsområdets bebyggelse från 1900-talets mitt vittnar om sin tids småskaliga expansion av orten, med främst villabebyggelse, glest placerad på generösa tomter med stort inslag av grönska. Uttryck för detta är byggnadernas indragna läge på fastigheterna, väl uppvuxna trädgårdar och byggnader i 2–3 plan med sadeltak.
- Den småskaliga industribebyggelsen inom utredningsområdet, i huvudsak tillkommen under decennierna kring 1900-talets mitt, med sin

karaktäristiska funktionsarkitektur.

Kulturmiljöutredningen har tagit fram en känslighets- och tålighetsanalys som visar att området närmast Östra Kyrkvägen har hög känslighet för förändring, vilket delvis utgörs av fastighet Åby 2:25, medan större delen av fastigheten har lägre känslighet för förändring.

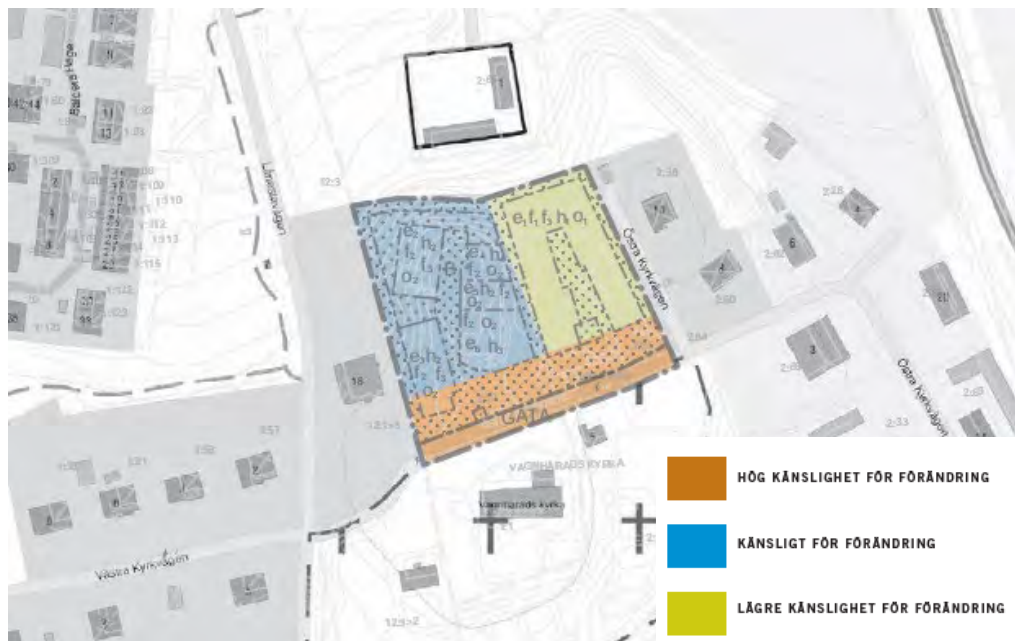

*Känslighets- och tålighetsanalys (AIX Arkitekter AB). Observera att planarbetet för Åby 2:32 är avslutat i sin helhet.*

Hög känslighet innebär att mindre ändringar inom området kan genomföras under förutsättning att stor hänsyn visas för platsens karaktär. I detta fall innebär det att området närmast kyrkan inte bör bebyggas och att grönyta bevaras mot väg. Bebyggelse fränsett mindre, väl anpassade komplementbyggnader är olämpliga. Området är att betrakta som en buffertzona mot kyrkan.

Lägre känslighet innebär att platsen är något tåligare än den föregående klassificeringen, eftersom den är mer låglänt och har mindre betydelse för områdets helhetskaraktär. Befintlig bebyggelse inom detta område har också endast ett lägre kulturhistoriskt värde, bestående i dess koppling till kyrkan. Ny bebyggelse bör på ett respektfullt sätt möta vägen. Exploateringsgrad bör anpassas till befintlig bebyggelsestruktur enligt hänsynskravet i PBL 2 kap 6 §, vilken anger att ny bebyggelse ska uppföras med hänsyn till natur- och kulturvärden på platsen samt stads- och landskapsbild.

Med utgångspunkt från kunskapsunderlaget har planförslaget ändrats och anpassats till de kulturmiljövärden som finns i anslutning till Vagnhäradskyrka. Som en del i den anpassningen utgör avslutandet av planarbetet på Åby 2:32 en av de större åtgärderna. Kunskapsunderlaget har tydligt visat på fastighetens känslighet och att möjligheten för förtätning är mycket begränsad. Det är möjligt att befintliga byggnader kan användas för andra ändamål än dagens i framtiden men detta måste ske i med stor hänsyn till platsen och dess historia. Vidare har tillfart och planering

av parkeringar för de tillkommande bostäderna på Åby 2:25 ändrats och sker numera norrifrån från Midgårdsvägen för att undvika att trafiken ökar på Östra Kyrkvägen samt att påverkan från parkerade bilar minimeras. Sockencentrum har i delar förändrats över tid och kulturmiljön kan också stärkas och vitaliseras genom ny bebyggelse. Bebyggelsevolymerna är höjdmässigt anpassade för att underordna sig kyrkomiljön och placeringen av bebyggelsen är också gjord med hänsyn till övrig bebyggelse. Det gröna inslaget utmed Östra Kyrkvägen förstärks genom planförslaget. Resultat från konsekvensanalysen framtagen av Tyréns redovisas längre fram i dokumentet.

### *Landskapsbild*

Planområdet ligger på en höglänt plats i Vagnhärads samhälle, som domineras av kyrkan med sitt torn i väster. En landskapsanalys med vystudier på lång och kort sikt har gjorts (AIX Arkitekter AB) inom detaljplanearbetet för att visualisera hur området uppfattas idag. I vyerna på kort sikt är Vagnhärads kyrka delvis mer närvarande än i vyerna på lång sikt. Detsamma gäller befintlig bebyggelse inom planområdet. Kyrkans dominans i området upplevs enbart i vyer längs och i närheten av Östra Kyrkvägen.

Bedömningen som görs är att vegetationens betydelse för upplevelsen av området är tydlig här. I vyerna på lång sikt utgör vegetationen en tydlig barriär som osynliggör området, medan den nära grönskan i vyerna på kort sikt samspelar med bebyggelsen och upptar rum i det lågt exploaterade området. Bedömningen är att vyerna på lång sikt förväntas påverkas mindre än vyerna på kort sikt.

## Bebyggelseområden

### *Befintlig bebyggelse*

Åby 2:25 utgör idag en del av Vagnhärads kyrkliga miljö med servicebyggnader som tidigare tillhört kyrkans verksamhet. På fastigheten Åby 2:25 finns en enplansbyggnad med fasader i ljust grå locklistpanel och sadeltak med rött tegel. Byggnaden är uppförd i vinkel mot tomtgräns mot Åby 2:32, och den kuperade sluttningen i fastighetens västra del har schaktats ur för byggnaden. Hela gårdsytan är kringbyggd av ett staket i trä och upptas av funktionsytor för avfall och trädgård. Den västra längan, med gavel mot vägen är uppförd tidigare än vinkeln med långsida mot väg, som tillsammans med ett intilliggande skärmtak uppfördes efter 2004. En låg förrådslänga med pulpettak och ljust gråmålad fasadpanel i tomtens nordöstra del är fastighetens yngsta byggnad.



*Vy över fastighetens södra delar mot Östra Kyrkvägen (Bild: AIX Arkitekter).*



*Förrådslänga i östra delen av fastigheten (Bild: AIX Arkitekter).*



*Vaktmästeriets byggnad, fasader mot Östra Kyrkvägen (Bild: AIX Arkitekter).*



*Vaktmästeriets byggnad (Bild: AIX Arkitekter).*

Direkt öster om Åby 2:25 ligger två småhus från 1950-talet. Intilliggande bebyggelse längs med Östra Kyrkvägen och Västra Kyrkvägen går generellt i samma kulörer och material. Trosa tätort har en tradition av småskalig bostadsbebyggelse och sammanhängande verksamhetsbebyggelse. Bostadsbebyggelsen är ofta i en till två våningar och är uppförda i trä med olika ljusa kulörer eller i ljust tegel.

### *Kommersiell och offentlig service*

Kommersiell service finns i viss utsträckning vid Vagnhärad station i form av bland annat blomsterhandel och restaurang knappt 200 meter sydväst om planområdet. Intill drivmedelstationen strax söder om planområdet finns andra bilverksamheter.

Knappt en kilometer väst om planområdet ligger Vagnhärad torg med centrumverksamhet, livsmedelsbutik och grundskolor, åk F-6 och åk 7–8. Intill Vagnhärad torg finns även badhuset Safiren med tillhörande gym samt Hedebyhallen.

### *Föreslagen bebyggelse och service*

I utformningen av planförslaget har hänsyn till riksintresseområde för kulturmiljö, ledningsfrågor samt riskhänsyn särskilt beaktats. Omsorg har således riktats mot placering av byggnader, gestaltning samt skala för att exploateringen ska fungera gentemot befintliga kulturmiljöintressen.

På fastighet Åby 2:25 föreslås det uppföras cirka 30 bostäder i form av flerbostadshus, fördelade på fem huskroppar, uppförda i 1–3 våningar (B). Flerbostadshuset som uppförs i den norra delen av fastigheten är tre våningar men upplevs förhålla sig till tvåvåningshusen på grund av markens sluttning. För att säkerställa dessa höjdskillnad villkoras att marklov krävs för ändring av markens höjd med mer än 0,5 meter. Närmast Östra Kyrkvägen föreslås komplementbyggnad för förråd, cykelparkering och avfallshantering.



*Föreslagen bebyggelse för planområdet sett från norr. Vagnhärad kyrka syns bakom föreslagen bebyggelse och höjer sig fortsatt över tillkommande bebyggelse (Illustration XLNT Living).*



*Föreslagen bebyggelse för planområdet sett från väster. Vagnhärad kyrka syns i öster och tillkommande bebyggelse längs med Östra Kyrkvägen är ej synlig på grund av topografin (Illustration XLNT Living).*

*Placering, utformning, material, byggnadsteknik*

Byggnadernas placering regleras av prickmark. Byggrätten regleras med en största byggnadsarea 1300 m<sup>2</sup> inom användningsområdet varav största byggnadsarea är 185 m<sup>2</sup> per huvudbyggnad samt en högsta nockhöjd mellan 6,5–10,5 m (h<sub>1</sub>-h<sub>4</sub>) för samtlig bostadsbebyggelse. Bostädernas föreslagna höjder är desamma som de kulturmiljöanalysen utgått ifrån. För komplementbyggnader gäller en högsta nockhöjd om 4,0 meter. Tak föreslås uppföras som antingen pulpet- eller sadeltak. För pulpettak gäller takvinkel mellan 5-10 grader och för sadeltak gäller takvinkel mellan 15-45 grader.

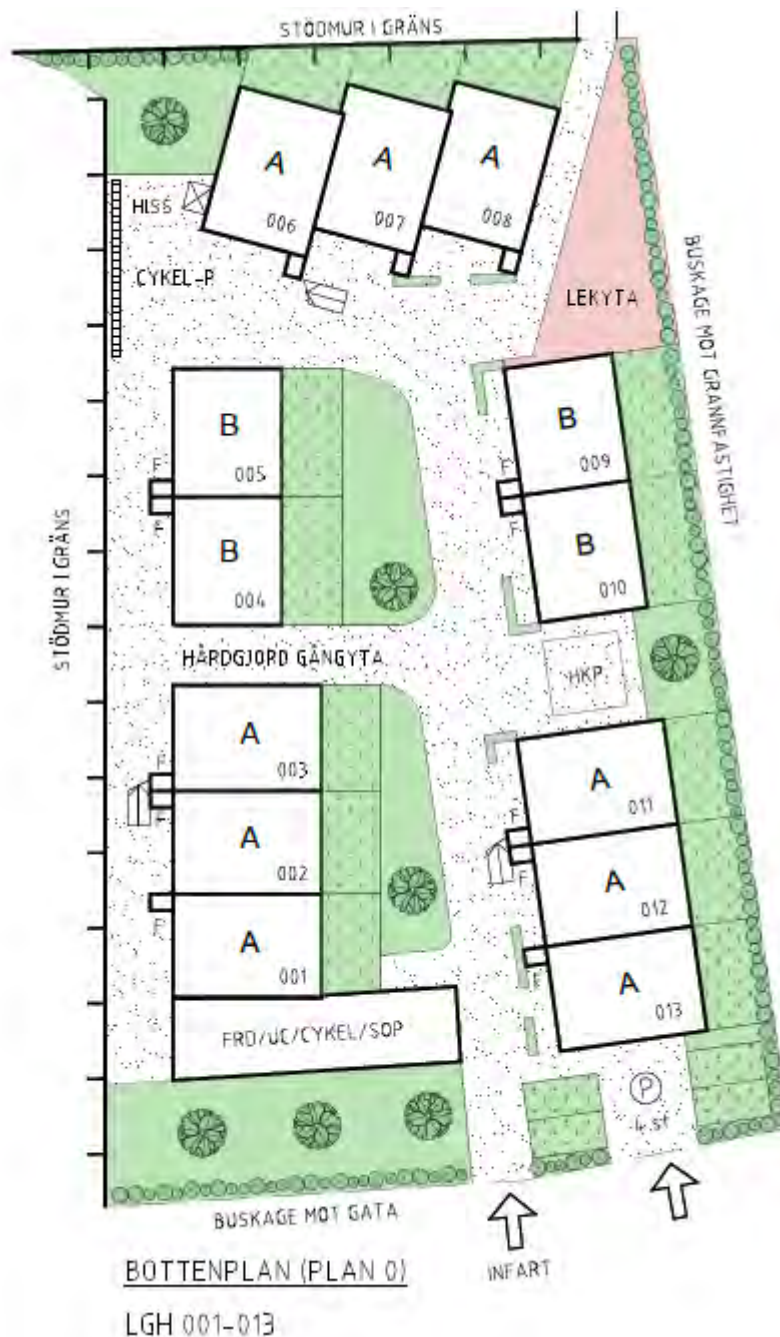

Situationsplan för föreslagen detaljplan (XLNT Living).

Byggnadskropparna i den västra och norra delen av planområdet är sammankopplade med loftgångar på plan 1 och 2.

Vagnhärad präglas av en småskalig bostadsbebyggelse ofta uppförd i traditionella färgskalor med ett trämaterial eller tegel. För att tillkommande bebyggelse ska knyta an till Vagnhärad's tätorts tradition och anpassa sig till befintlig bebyggelse på platsen kommer byggnaderna att uppföras i fasader huvudsakligen av trä och tegel med en färgsättning i jordartskulörer. Kulörerna som föreslås är tjärvitriol och gröntjära. Generellt ska fasaderna vara stående träpanel, med liggande panel ovan dörrar och fönster. Tegel kan förekomma på bottenvåning samt på komplementbyggnaden. Detaljer såsom balkongräcken, takfot och stuprör får uppföras i mörka kulörer.

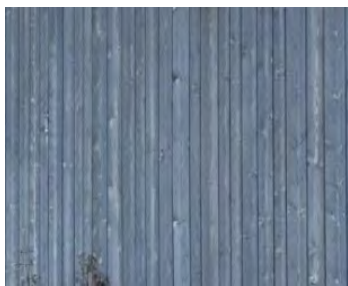

Referensbild tjärvitriol.

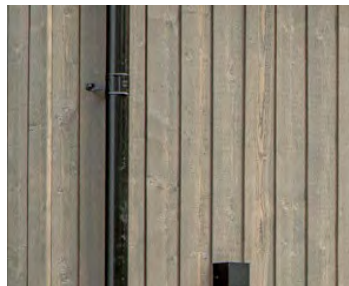

Referensbild gröntjära.



Referensbild tegelfasad

Tak ska vara av slät plåt, takpannor eller sedum och plåtdetaljer i mörka kulörer tillåts. En av byggnaderna i den östra delen av planområdet föreslås återbruka röda tegelpannor som finns inom planområdet idag, se fasadutsnitt mot Åby 2:36 och Åby 2:60 nedan. För komplementbyggnader regleras att fasad ska utformas likt huvudbyggnad.

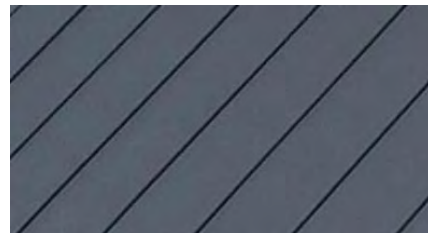
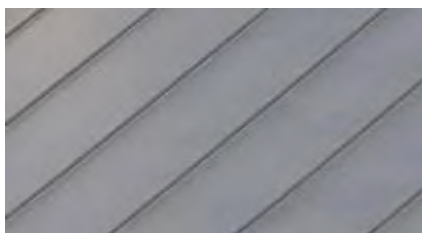

Referensbilder takfärg



Föreslagen bebyggelse mot fastighet Åby 2:32, sett från väst. (Illustration XLNT Living).





Föreslagen bebyggelse mot fastighet Åby 2:32, sett från öst. (Illustration XLNT Living).

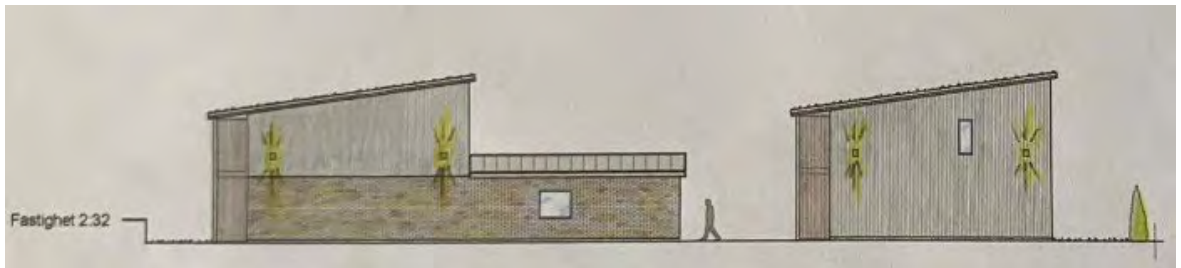

Föreslagen bebyggelse mot Östra Kyrkvägen, sett från söder. (Illustration XLNT Living).



Föreslagen bebyggelse mot fastighet Åby 2:36 och Åby 2:60, sett från öst. (Illustration XLNT Living).



Föreslagen bebyggelse mot fastighet Åby 2:36 och Åby 2:60, sett från väst. (Illustration XLNT Living).

För att minska insynen mot intilliggande fastigheter regleras att fönster ej får placeras på gavlar mot fastigheterna Åby 2:36 och 2:32.

## Friytor

### Naturmiljö

Stora delar av planområdet är bebyggd eller grusad och i den norra delen finns ett område som använts som kompost för verksamheten. Växtligheten inom planområdet består i huvudsak av trädgårdsväxter, gräsytor och bearbetad mark. Mot bakgrund av detta finns inga behov av ytterligare utredningar eller naturvärdesinventeringar. Länsstyrelsen har framfört önskemål om detta inom ramen för utredning om strategisk miljöbedömning med hänvisning till prästgårdens fastighet. Planområdet för Åby 2:32 är avslutat och de möjliga värden som nämns i Länsstyrelsens svar finns inte inom planområdet då fastigheten till stora delar är bebyggd och hårdgjord. Inom planområdet finns inga skyddade naturområden eller kända rödlistade arter. Inga kända naturvärden antas påverkas. Mot bakgrund av detta behöver inte några naturvärdesinventeringar eller andra undersökningar genomföras. Det finns heller inga kommunala naturreservat i närheten av planområdet. Trosaån, del av riksintresse för kulturmiljö, ligger drygt 300 meter söder om planområdet med bebyggelse och järnväg emellan.

Föreslagen detaljplan skapar en mer avgränsad gårdsmiljö (prickmark) genom föreslagen placering av huskropparna. Anvisad lekyta föreslås i den norra delen av planområdet. Gårdsrummet föreslås anläggas med stenplattor, grus och grönytor. Grön häck ska uppföras mot Östra Kyrkvägen för att skapa en barriär mot kyrkans miljöer samt ska grön häck bilda gräns mot bebyggelsen öster och väster om planområdet. Gröna tak föreslås närmast gatan och solpaneler på taken längre norrut inom planområdet.

Delar av befintlig naturmark på den kommunala fastigheten Åby 2:64, reglerad som parkmark i gällande detaljplan, kommer att tas i anspråk för uppförande av infart och parkeringsplatser (n<sub>1</sub>).

## Gator och trafik

### *Vägar och biltrafik*

Området ansluter till befintlig infrastruktur via Östra Kyrkvägen. Stationsvägen utgör vidare en förbindelse mot Trosa via väg 218 samt till E4. Stationsvägen utgör även förbindelse till resecentrum med järnvägstrafik och buss.

Föreslagen anslutning med bil till och från planområdet sker fortsatt via Östra Kyrkvägen (GATA) samt kommer en ny infart att upprättas norr om planområdet från Midgårdsvägen på del av den kommunala fastigheten Åby 2:64. Infarten från Midgårdsvägen kommer vara primär infart och tydlig skyltning kommer vara viktigt vid genomförandet för att undvika felkörning då det företrädesvis är handikappplatser som kommer anordnas vid infart från Östra Kyrkvägen.



*Föreslagen bebyggelse syns bakom bebyggelse på fastigheten Åby 2:65. Angöring med bil sker från Midgårdsvägen som syns till vänster i bild (Illustration: XLNT Living).*

### *Gång och cykeltrafik*

Längs med Lånestavägen som ligger i anslutning till planområdet finns ingen anlagd gång- och cykelväg som angör till planområdet. Inte heller Östra Kyrkvägen är utrustad med gång- och cykelväg. Längs med Stationsvägen löper en gång- och cykelväg som dels leder mot Trosa, dels mot Vagnhärads centrum.

I föreslagen detaljplan angörs med gång- och cykeltrafik på samma sätt som tidigare och cyklar föreslås kunna parkeras i komplementbyggnader uppförda mot Östra Kyrkvägen.

#### *Parkering*

Befintlig parkering är lokaliserad inom fastigheten Åby 2:25. Mitt emot planområdet ligger en parkering för Vagnhärad kyrka och cirka 200 meter söder om planområdet finns en större pendlarparkering i anslutning till Vagnhärad stationsområde.

I föreslagen detaljplan möjliggörs det för ett mindre antal parkeringsplatser, företrädesvis handikapplatser, på södra delen av Åby 2:25 (prickmark) dit bilar angör från Östra Kyrkvägen. Övriga parkeringsplatser föreslås anordnas inom den idag kommunala fastigheten Åby 2:64, norr om Åby 2:25.

## Störningar

#### *Buller*

Planområdet är beläget i ett bostadsområde i centrala Vagnhärad som vetter mot Vagnhärad kyrka och skogskyrkogården. Den trafik som förekommer är till och från grannfastigheterna samt kyrkan och Östra Kyrkvägen används som lokalgata främst för angöring till fastigheter, den används således inte som en genomfartsväg. Trafikbuller från tillkommande biltrafik alstrar inte bullernivåer som kräver några speciella åtgärder. Östra Kyrkvägen är förhållandevis lågt trafikerad och har en låg hastighetsbegränsning vilket innebär att bullerpåverkan för planerade bostäder bedöms som mycket liten. Även bullerpåverkan från Stationsvägen som går nedanför den bergplatån som planområdet är beläget på (brant kant med höjdskillnad på 8 meter) bedöms inte ha någon påverkan.

Fastigheten ligger ca 160 meter från järnvägsspåret som utgör den största bullerkällan. Nyligen genomförda bullerutredningar i samband med detaljplanerna för Södra Hagby, Åby gård och Södra Husby visar på att bullerriktvärden för ekvivalent och maximal ljudnivå, samt bullerkrav avseende fasad och uteplats klaras enligt gällande riktvärden.

Dessa planområden är ungefär lika nära eller närmre belägna än aktuellt planområde och det är dessutom helt öppet mellan järnvägen och den planerade bebyggelsen där. Aktuellt planområde är högre beläget än de övriga detaljplaneområdena och omgivet av växlighet och bebyggelse som avskärmar eventuellt buller från vägar och järnväg. Några ytterligare åtgärder eller utredningar för buller är inte nödvändiga.

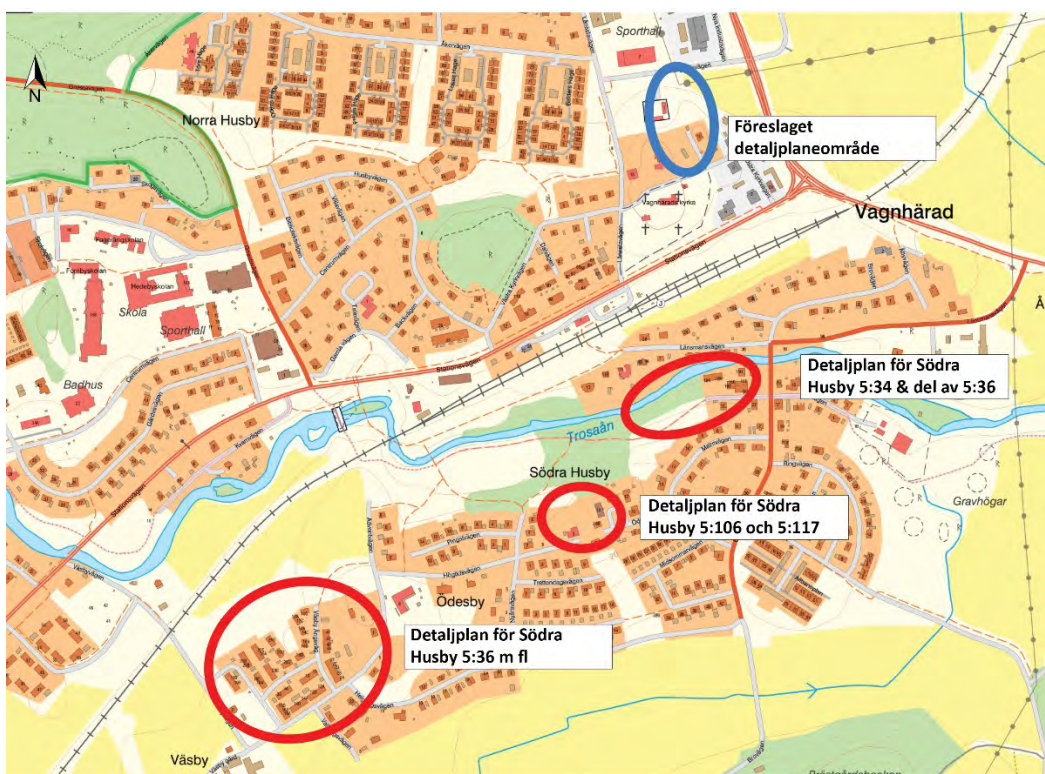

Detaljplaneområden där bullerutredningar har genomförts i förhållande till järnvägsspåret visas med röd ring. Förslaget detaljplaneområde visas med blå ring. Bildkälla: Lantmäteriet.

### Översvämning

I den dagvattenutredning som gjorts för detaljplanen framgår det att inga översvämningsproblem har identifierats vid ny utformning och exploatering av planområdet.

### Skred och erosion

Inom planområdet finns inga förutsättningar för skred i finkornig jordart. I anslutning till planområdet finns det av SGU utpekade aktsamhetsområde för skred (orange färgsättning). Detta påverkar dock inte aktuellt planområde vilket är högt beläget med goda geotekniska förhållanden.

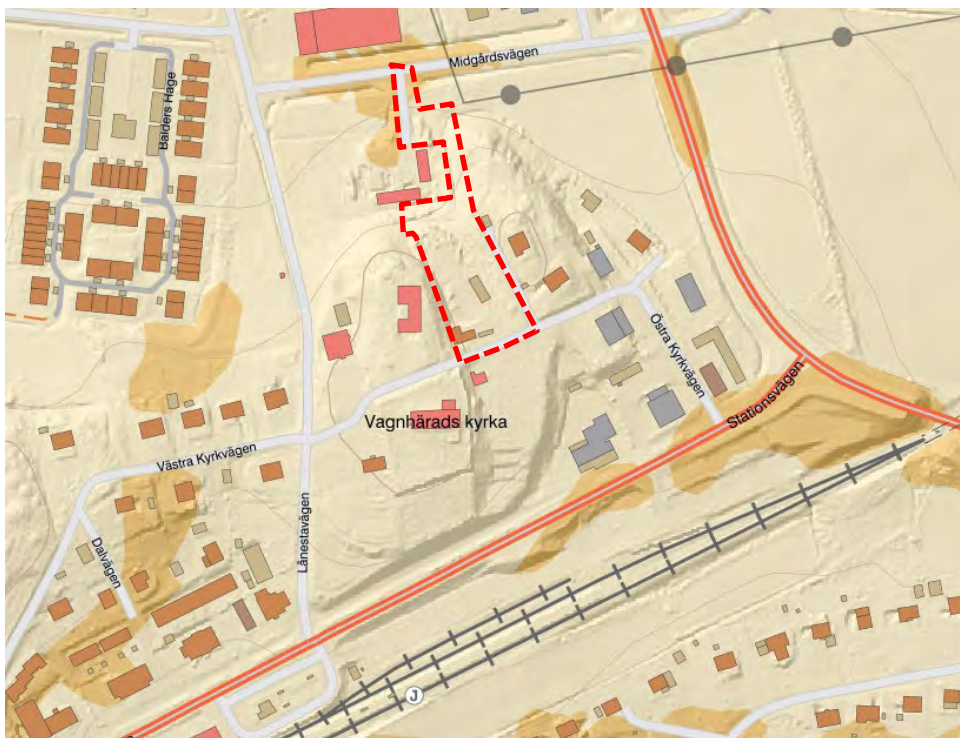

Utsnitt från SGU:s kartunderlag som visar förutsättningar för skred i finkornig jordart.

Längs med Trosaån föreligger generellt risk för skred i finkornig jordart i strandnära områden. Efter skredolyckan 1997 gjordes omfattande stabilitetsundersökningar och åtgärder utmed Trosaån i syfte att säkerställa åstränderna geotekniskt. Föreslaget planområde omfattas inte av dessa riskområden, i höjd med planområdet föreligger heller specifikt inga sådana förutsättningar längs med Trosaån.



Utsnitt från SGU:s kartunderlag som visar förutsättningar för skred i finkornig jordart i strandnära områden längs med Trosaån.

I den översiktliga kartering av stabilitetsförhållandena i bebyggda områden i Vagnhärad, gjord av SIG 1997, har marken vid Vagnhärad kyrka kartlagts som stabilitetszon 3 (i en tregradig skala), vilken utgörs av fastmark. Stabilitetszonerna 1 och 2 utgörs båda av lera. Utredningen framför att inom zon 3 saknas förutsättningar för skred eller ras eftersom lös jord inte förekommer inom zonen. Aktiviteter inom zonen kan emellertid ha negativ inverkan på stabiliteten i angränsande zoner. För fastmark gäller att stabiliteten för omgivande markområden med lösare jordarter skall beaktas vid åtgärder inom fastmarkområden som påverkar omgivande mark; exempelvis sprängningsarbeten, vatteninfiltration etc. I övrigt finns inga särskilda restriktioner med hänsyn till stabiliteten. Detaljplanen reglerar bland annat att marklov krävs för ändring av markens höjd med mer än 0,5 meter och att dagvatten ska fördröjas inom planområdet.

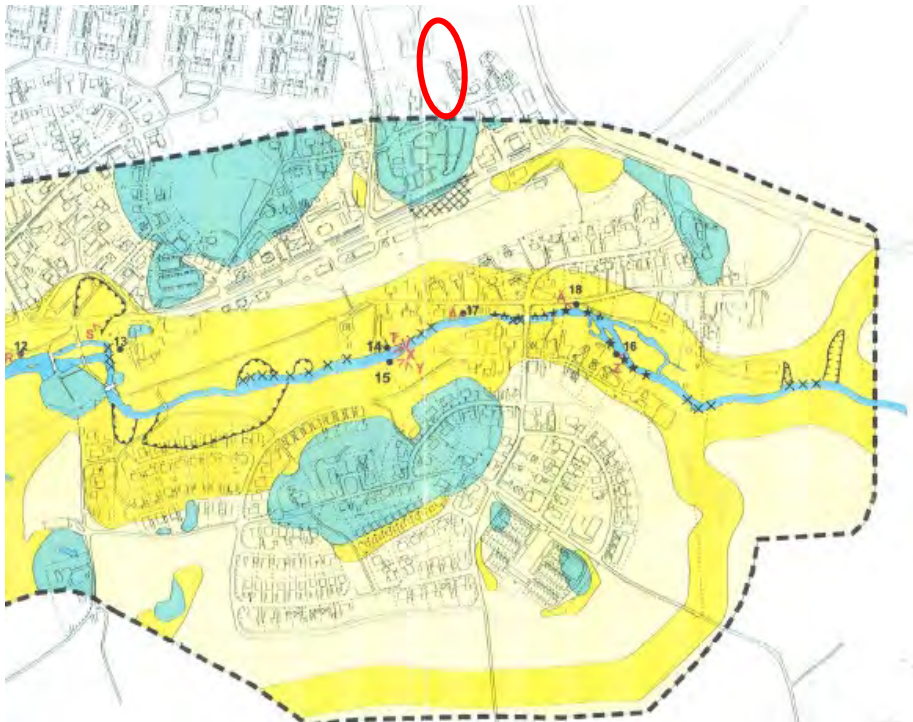

Utsnitt från SGU:s kartunderlag som visar stabilitetsförhållandena i bebyggda områden i Vagnhärad. Blått utgörs av stabilitetszon 3, ljusgult av stabilitetszon 2 och gult av stabilitetszon 1. Planområdet markerat i rött.

Nedan visas område i gult som översiktligt ej kan klassas som tillfredsställande stabilt eller otillräckligt utrett område där detaljerad utredning rekommenderas. Planområdet omfattas inte.

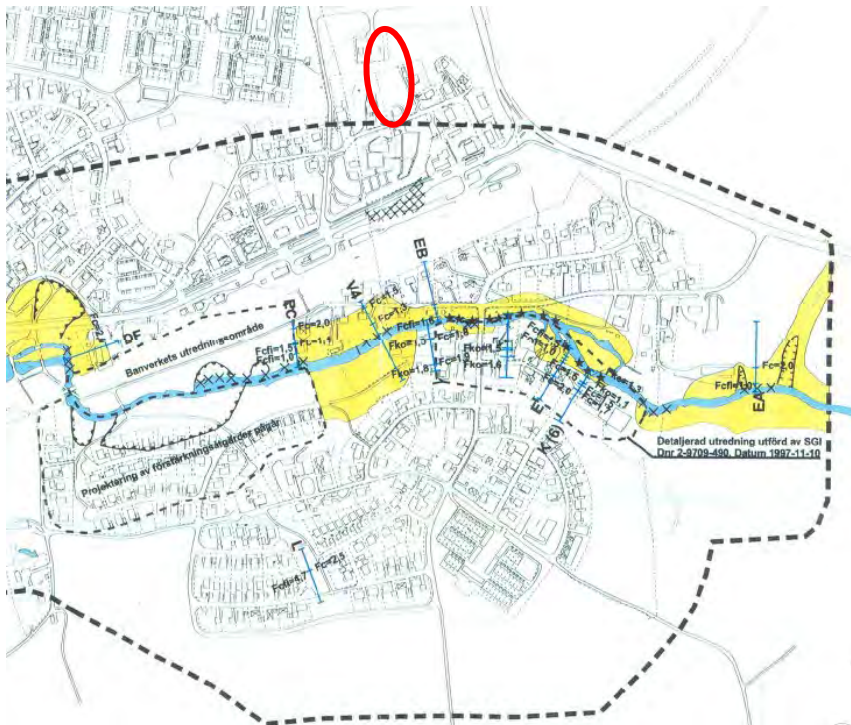

Utsnitt från SGU:s kartunderlag som visar stabilitetsförhållandena i bebyggda områden i Vagnhärad. Gul markering visar otillfredsställande stabilitet som behöver utredas detaljerat. Planområdet markerat i rött.

## Teknisk försörjning

### Vatten och avlopp

Byggnader, både befintliga och planerade ligger över gatunivå där befintligt kommunalt VA finns.

### Dagvatten

Inom ramen för detaljplanen har en dagvattenutredning tagits fram som granskats och godkänts av kommunen Miljökontor och Tekniska enhet. Allt förorenat dagvattnet inom planområdet kommer att renas naturligt genom infiltration genom jordprofil (gräsyta, infiltrationsstråk m.m.). Sandfilter, svackdiken, makadammagasin och växtbäddar har mycket goda reningsegenskaper.

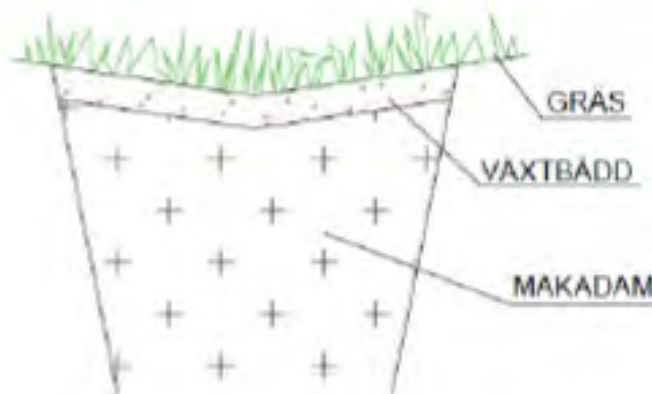

Princip på svackdike för ett diskret infiltrationsstråk (Ronny Olsson Ingenjörbyrå AB).

Då befintligt jordtäckte är tunt rekommenderas en utfyllnad med några decimeter permeabelt material på hårdgjorda ytor, främst parkeringsplatser och anläggning av gräsytor med minst en decimeter jord. Ytvattenavrinningen från hårdgjorda ytor föreslås ske mot infiltrationsstråk för fördröjning, rening och infiltration. Överskottsvatten från gräsytor som inte hinner infiltrera leds även de med hjälp av höjdsättningen mot infiltrationsstråk i norra delen. Svackdikena kan utformas diskret men ska utgöra en låglinje som leder vattnet både söderut och norrut mot naturområden och kommunala ledningsnätet och kan översvämmas vid mycket stora regn.

Befintlig höjdsättning kommer till största delen vara kvar även efter exploatering, vilket innebär att planområdet kommer luta norrut. Gångvägar på gårdar mellan husen avvattnas in till gräsytor uppbyggda av en decimeter jord och rotzon som absorberar eventuella föroreningar.

Takvatten avleds med hjälp av stuprör med utkastare mot växtbäddar för rening och vidare till makadamfyllda fördröjningsmagasin under mark för infiltration. Två av byggnaderna föreslås förses med gröna tak som buffrar nederbörden. Taken kommer förses med solpaneler, men på icke nyttjade tak kan man anlägga ytterligare gröna tak som kan fördröja regnvattnet. Gröna tak är beväxna med Sedum-arter eller andra växter som är toleranta mot både vatten och torka. Gröna tak avvattnas då som övriga tak. Dock kommer viss mängd nederbörd omhändertas av taket. Mängden beror av substrattjockleken och taklutningen där en tjockare substrattjocklek och flackare taklutning ger större magasinvolym. Genom lagring av vatten i växtbädden, avdunstning och växternas vattenförbrukning minskar avrinningen från taket väsentligt jämfört med ett konventionellt tak. Sedumtak som omhändertar de första 5 mm kan minska den årliga avrinningen från taket med 55%.

Tidigare naturområden inom Åby 2:25 kommer tas i anspråk för bebyggelse men en randzon mot angränsande fastighet Åby 2:32 kan utnyttjas som infiltrationsstråk. Då det naturliga jordlagret är tunt får man fylla upp och anlägga fördröjnings- och infiltrationsmagasin i form av svackdiken. Vid mycket stora regn ska dock överskottsvatten som inte hinner infiltreras ledas mot svackdiken/infiltrationsstråk. Där kommer vattnet antingen infiltrera längs vägen eller nå ända fram till lågpunkten i norr där kontrollerad översvämning kan ske säkert för senare infiltration.

Del av intilliggande fastighet avses inrymma parkeringsplatser för boende. Idag är det aktuella området naturmark i direkt anslutning till fastighet som nyttjas som förrådsyta, elteknisk anläggning och parkering. Övriga delar av Åby 2:64 innefattar idag vägar, jordbruksmark och större parkeringsytor. Markytan ligger i svag sluttning och vid markberedning fylls den lämpligen med makadam som kan magasinera dagvatten och infiltrera den. Det är viktigt att mark som inrymmer parkeringsytor är genomsläpplig för att dagvattnet ska kunna magasineras och infiltreras på ett önskvärt sätt. Ytan avses grusas, alternativt asfalteras med genomsläpplig asfalt. Avrinning ordnas öster- och norrut med anlagd växtbädd för rening innan överskottsvatten leds mot ytterkanternas naturområden och



dagvattendiken.

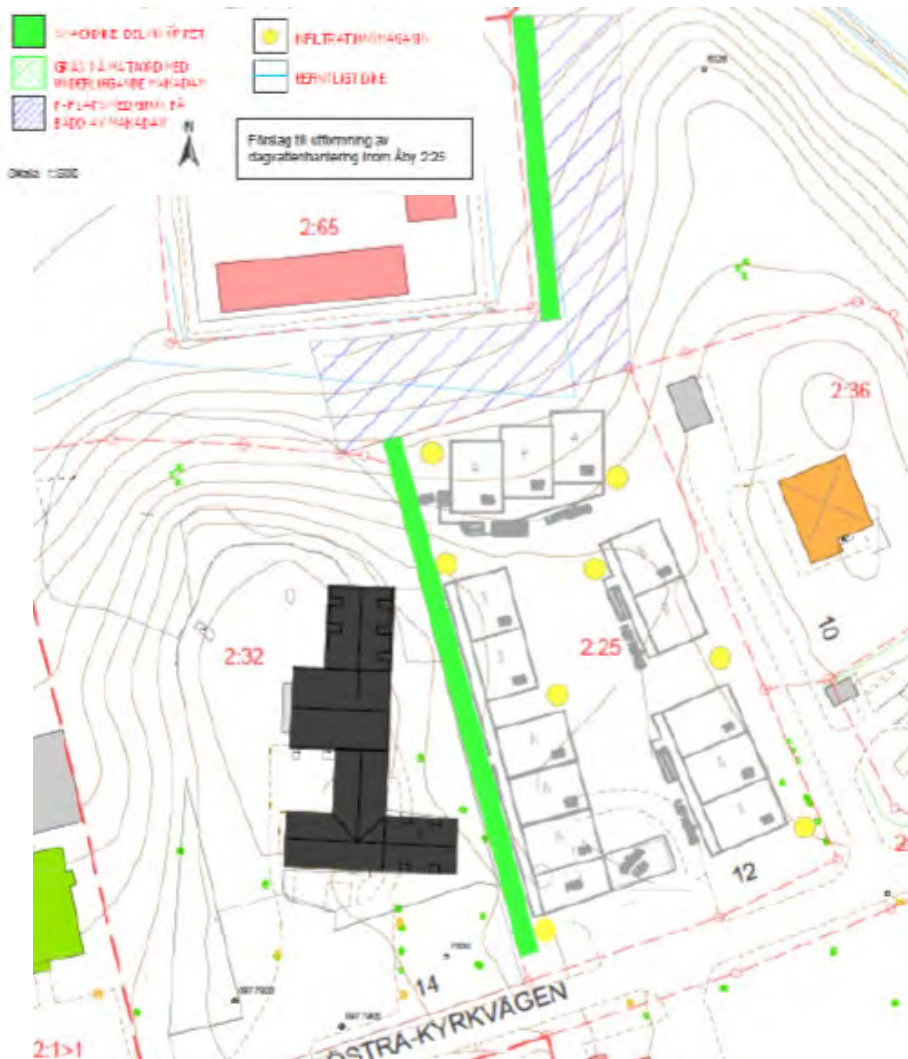

Avrinningsplan för Åby 2:25 (Ronny Olsson Ingenjörbyrå AB).

Större regn än dimensionerande regn kan förekomma och kommer enligt branschorganisationen Svenskt Vatten bli mer förekommande i framtiden i och med förväntade klimatförändringar. Enligt prognostiserade klimatförändringar kommer regn med högre nederbördsintensitet bli vanligare under kommande hundraårsperiod. Höjdsättningen ska utformas så att byggnader och annan infrastruktur inte kommer till skada vid extrema regn. Svackdike längs stödmur mellan 2:32 och 2:25 skyddar byggnader genom att buffra och leda bort vatten norrut.

Inga separata dagvattenledningar planeras för att leda bort överskottsvatten från området. Om vattnet vid en viss nederbörd inte hinner infiltrera i närliggande genomsläpplig yta eller i infiltrationsstråken så kommer det ytvatten ledas mot Östra kyrkogatan i söder och mot naturmark och parkeringsplats i norr. Om magasinsvolymer inom planområdet fylls vid extrema nederbördstillfällen, ska bräddning ske i nordlig riktning.

Erforderliga magasinsvolymer vid 10- och 100-årsregn har beräknats med rationella

metoden (Dahlström 2010) enligt Svenskt Vatten P110 med beräknad infiltrationshastighet i mark som begränsande utflöde.

Infiltration till grundvattnet kommer att ske genom först ett ytlager av matjord innan det når underliggande jordart, naturlig eller fyllnadsmassa.

Infiltrationskapaciteten i gräsytor och infiltrationsstråk kommer därmed styra det utgående flödet från planområdet. Genomsläppligheten (K-värde) för matjord >10 cm är 25 mm/h. Infiltration antas minst ske över den area som utgörs av grönområde/naturmark, knappt 1000 m<sup>2</sup>. Avvattning från tak leds till infiltrationsmagasin, ca åtta stycken fördelade över området (se avrinningsplan).

Ett infiltrationsdike som delvis kan vara öppet anläggas längs stödmuren mellan Åby 2:25 och 2:32 som läggs i sluttning norrut mot naturmark och blivande parkeringsområde. Dikets magasinvolym beräknas bli 25 m<sup>3</sup> vid en längd på 55 meter varav 20 m öppet. Växtligheten absorberar även föroreningar. Större nederbörds mängder som inte sväljs av diket leds under planerad P-plats som också avvattnas till ett svackdike för infiltration och rening. Det bräddas till naturmark och dagvattendiken på Åby 2:64. Är hela magasinvolymen tillgänglig kan ett 10 minuter långt 50-årsregn helt buffras.

#### *Miljö kvalitetsnormer*

Detaljplaneområdet tillhör avrinningsområdet för Trosaån. Den ekologiska statusen för ytvatten är måttlig medan alla ytvatten har miljö kvalitetsnormen god kemisk status. Trosa kommuns planering ska säkerställa att vattendraget ska uppnå god kemisk och ekologisk status. Tillförsel av dagvatten ska inte försämra miljö kvalitetsnormen i recipienten. Dagvatten från planområdet kommer renas via växtbäddar för att mängden närsalter och tungmetaller inte ska öka i recipienten. Miljö kvalitetsnormerna anses därmed uppfyllas.

Beräkningarna för förorenings- och närsaltmängder efter reningsåtgärder baserar sig på att all avrinning genomgår någon slags rening. Principutformning för dagvattenhantering beskriver hur all avrinning kommer ledas till rening och filtreringen i diken och infiltrationsstråk. Fullständiga beräkningar för förorenings- och närsaltmängder före och efter exploatering med och utan rening redovisas i dagvattenutredningens bilaga 2–3.

	Mängd	Före utbyggnad	Efter utbyggnad utan rening	Efter utbyggnad med rening
Fosfor	g/år	282	211	98
Kväve	g/år	2333	2160	1060
Bly	g/år	18,6	19,35	3,20
Koppar	g/år	33,7	39,2	6,73
Zink	g/år	81,7	102	18,5
Kadmium	g/år	0,72	0,7	0,20
Krom	g/år	7,34	10,9	2,09
Nickel	g/år	5,88	9,5	1,49
Kvicksilver	g/år	0,04	0,1	0,03
SS	g/år	116	104,3	13,4
Olja	g/år	0,51	246	24,6
PAH16	g/år	1,22	2,33	0,97

*Föroreningar före och efter nyexploatering (Ronny Olsson Ingenjörbyrå AB).*

#### *Värme*

Byggnader ska vara utformade så att energiförbrukning minimeras. För att underlätta konvertering till alternativa värmekällor ska byggnaderna förses med lämpligt värmesystem. Planområdet är inte anslutet till fjärrvärmenätet.

#### *El, tele och bredband*

El-, tele- och fiberledning ansluter till eller strax intill planområdet.

För att möjliggöra planens genomförande kan ledningar i planområdet behöva flyttas. En flytt av ledningar bekostas av fastighetsägaren och initiativtagaren till åtgärden.

#### *Avfall*

Avfallshanteringen följer Trosa kommuns avfallsplan vad gäller fastighetsnära avfallshantering. Avfallshanteringen för de nya bostäderna sker i ett separat miljösorteringsrum centralt i kvarteret, alternativt att detta tillskapas i byggnaderna. Avfallet kan tömmas via den planlagda markparkeringen som även fungerar som angöring vid in och utflyttning. Tillräckliga ytor för passage för renhållningsfordon finns för en fortsatt hantering av detta inom planområdet.

## Inverkan på miljön

#### *Mark och vegetation*

Marken inom planområdet är idag i huvudsak planlagd som centrumändamål för att möjliggöra samlingslokaler till kyrkans verksamhet där marken delvis är exploaterad men i övrigt består av hårdgjorda ytor och gräsmark. Norra delen av planområdet är planlagd som parkmark och består av lövskog.

Ny föreslagen bebyggelse föreslås på mark som redan är hårdgjord, samt föreslås lövskogen inom planområdet göras om till yta för infart och parkering. Det finns inga kända naturvärden inom planområdet. Planförslaget anses inte innebära några betydande negativa konsekvenser för naturvärden eller vegetation på platsen.

#### *Landskapsbild*

Påverkan på landskapsbilden är framför allt visuell. Fastighet Åby 2:25 ligger nedanför kyrkhöjdens krön. Avseende vyer, på lång sikt bedöms påverkan på kyrkans dominans i landskapet som liten. Bostäderna i tre våningar blir synliga från norr och nordväst, men bedöms inte konkurrera med kyrktornet. Vad gäller vyer på kort sikt, bedöms tillkommande bebyggelse ligga på ett tillräckligt respektavstånd för att de riksintressanta uttrycken i miljön fortfarande ska kunna förstås och upplevas. Karaktärsförändringarna som tillkommande bebyggelse medför skapar dock ett tydligt brott i relation till den mer ålderdomliga karaktären i kyrkomiljön. Den landskapsvy som påverkas tydligast är sett österifrån på Östra Kyrkvägen, där topografin inte gömmer planområdet.



Vy längs Östra Kyrkvägen idag (Bild: AIX Arkitekter).



Vy längs Östra Kyrkvägen med föreslagen bebyggelse (Illustration: XLNT Living).

### *Riksintressen*

Detaljplanen ligger inom riksintresse för kulturmiljö för Trosaåns dalgång (D46) (MB 3 kap 6 §).

I Länsstyrelsens kunskapsunderlag till riksintresset framhålls att målen vid planering, för att kunna tillgodose riksintresset, bland annat bör fokusera på att:

- de rika fornlämningsmiljöerna och sambanden mellan dessa ska kunna förstås och upplevas,
- tydliga och pedagogiska fornlämningar ska tillgängliggöras, vårdas och skyltas,
- utblickarna från fornlämningarna, över det öppna landskapet och ner mot Trosaåns dalgång ska bestå m.m.

Detta innebär bland annat att de fornlämningar och deras fornlämningsområde som har tydlig anknytning till Trosaån ska bevaras, och att ny bebyggelse inte ska anläggas i exponerade lägen. Enbart Länsstyrelsen får göra bedömningen huruvida en åtgärd i ett riksintresse är att betrakta som påtaglig eller ej, varför kulturmiljöutredningens (AIX Arkitekter) och konsekvensanalysens (Tyréns) bedömningar och analyser ska ses som ett sätt att bereda frågan för länsstyrelsen.

Följande uttryck bedöms (Tyréns) som särskilt relevanta att utvärdera i förhållande till planförslaget läge och syfte:

- Kyrkans dominans och synlighet i närområdet
- Den ålderdomliga karaktären med kyrkan, kyrkogården med kallmurad gråstensmur samt äldre vägsträckningar
- Östra Kyrkvägens småskaliga karaktär och vägmiljön

Planförslaget innebär rivning av befintlig bebyggelse på vaktmästerigården inom fastigheten Åby 2:25. Det kulturhistoriska värdet av anläggningen bedöms som lågt och av liten betydelse för den riksintressanta miljön och av ringa betydelse för läsbarheten av uttrycket för riksintresset. Att tre hus inom fastigheten uppförs i tre våningar bedöms ha liten negativ påverkan då dessa är placerade i ett mindre känsligt läge.

Kyrkans dominans i landskapsrummet bedöms i allt väsentligt kvarstå. Faktorer som bidrar till detta är att tomten ligger nedanför kyrkan. Det är positivt att bebyggelsen ligger indragen från Kyrkvägen med viss grönska framför. Det är också positivt att byggnaderna ut mot vägen är låga. Bostäderna i tre våningar är placerade på fastighetens norra del, i ett mindre känsligt läge på avstånd från kyrkan. Östra Kyrkvägen bedöms inte påverkas.

Tillkommande bebyggelse avviker i kvartersstruktur och gestaltning från bebyggelsen runt omkring. Detta bedöms innebära att läsbarheten av det äldre sockencentrat försvagas, men i liten grad. Pastorexpeditionen (fastighet Åby 2:32) direkt väster om planområdet får ett delvis nytt visuellt sammanhang. Byggnaden ligger mitt emot kyrkan och det visuella sambandet dem emellan påverkas inte. Församlingshemmet Hägerflychts minne bedöms inte påverkas.

Kyrkvägen bibehåller sin funktion som kommunikationsled inom sockencentrum.

En ny förbindelse till planområdet från Midgårdsvägen påverkar inga äldre vägstrukturer. Tillgängligheten till miljön bedöms inte påverkas, nyttjandet av kyrkan, kyrkogården och församlingshemmet bedöms inte påverkas negativt.

Som slutsats fastslår konsekvensanalysen att sockencentrum i delar har förändrats åtskilligt över tid och kulturmiljön kan stärkas och vitaliseras genom ny bebyggelse. Tillkommande bebyggelse skiljer ut sig från annan bostadsbebyggelse i sockencentrum vad gäller exploateringsgrad och kvartersstruktur med bebyggelse i rader och kortsidor ut mot väg. Det innebär en karaktärförändring som påverkar upplevelsen av det historiska sockencentrats äldre element. Tillkommande byggnaders moderna och nedtonade uttryck kan däremot bidra till att tydliggöra olika årsringar i miljön.

Konsekvensen för riksintresset bedöms som liten då läsbarheten av maktförskjutningar i landskapet kring Trosaåns dalgång fortsatt går att läsa och förstå. Kyrkan bedöms vidare bibehålla sin visuella dominans i närområdet och från distans. Visuella samband mellan kyrkan, församlingshemmet och pastorexpeditionen påverkas inte. Östra Kyrkvägen bibehåller såväl sin funktion som dess småskaliga och lantliga karaktär. Det är också positivt att tillkommande bebyggelse är placerad indraget från gatan samt att skalan hålls nere i denna riktning. Den bedöms därmed inte konkurrera med kyrkan och dess bogårdsmur och häck i vyn upp mot kyrkhöjden. Inga kända fornlämningar berörs av planförslaget.

Sammantaget bedöms förslaget möjligt att genomföra utifrån de anpassningar som gjorts i föreslagen detaljplan med utgångspunkt i det kunskapsunderlag AIX tagit fram samt framtagna konsekvensanalys av Tyréns.

#### *Strandskydd*

Planområdet omfattas inte av strandskydd.

#### *Markföroreningar*

Detaljplanen förväntas inte tillföra mark-, luft- eller vattenföroreningar. Det finns heller inte några markföroreningar inom planområdet.

#### *Buller*

Nyligen genomförda bullerutredningar i samband med detaljplanerna för Södra Hagby, Åby gård och Södra Husby visar på att bullerriktvärden för ekvivalent och maximal ljudnivå, samt bullerkrav avseende fasad och uteplats klaras.

## REDOVISNING AV PLANENS GENOMFÖRANDE

### ORGANISATORISKA FRÅGOR

#### *Genomförandetid*

Genomförandetiden är fem (5) år efter att detaljplanen vunnit laga kraft.

Genomförandetiden innebär att om detaljplanen ändras eller upphävs före genomförandetidens utgång har fastighetsägaren rätt till ersättning för den skada denne åsamkas. Efter att genomförandetiden har gått ut fortsätter detaljplanen att gälla med dess byggrätter, men ändras eller upphävs planen finns det ingen rätt till ersättning för byggrätter som går förlorade.

#### *Tidplan*

Planarbetet bedrivs med standardförfarande PBL (2010:900) med dess lydelse från 2015-01-02. Tidplanen är preliminär och kan komma att justeras under arbetets gång.

Kvartal 2 2023	Beslut om samråd
Kvartal 2 2023	Samråd
Kvartal 3 2023	Beslut om granskning
Kvartal 4 2023	Granskning
Kvartal 4 2023	Godkännande i SBN
Kvartal 4 2023	Antagande i KF
Kvartal 1 2024	Laga kraft

#### *Ansvarsfördelning och huvudmannaskap*

Kommunen är huvudman för allmän platsmark (GATA). Kommunen ansvarar därmed för anläggande, drift och underhåll av allmän platsmark.

Fastighetsägaren är ansvarig för åtgärder på kvartersmark.

#### *Avtal*

Ett exploateringsavtal kommer tecknats med exploatören.

#### *Ändrad lovplikt*

Marklov krävs för ändring av markens höjd med mer än 0,5 meter.

#### *Vatten- och avlopp*

Planområdet kommer att ingå i kommunens verksamhetsområde för vatten och avlopp. Frågor som rör utbyggnad av vatten- och avloppsnätet handläggs av Tekniska enheten vid Trosa kommun. Anslutning sker vid av kommunen anvisad punkt och utbyggnaden bekostas av exploatören.

#### *El, tele och fiber*

Vattenfall Eldistribution AB ansvarar för elnätet. Skanova Access AB ansvarar för telenätet. Trofi ansvarar för fibernätet.

#### *Bebyggelse på kvartersmark*

Exploatören ansvarar för anläggande, upprustning samt drift och underhåll av samtliga anläggningar och bebyggelse inom kvartersmark.

Exploatören ansvarar för och bekostar eventuell flyttning av dagvatten-, vatten-, avlopps-, fjärrvärme- och elledningar samt tele/bredbandsledningar inom kvartersmark. Exploatörerna ska samråda med ansvarigt bolag inom Trosa kommun eller annan ledningsägare som berörs.

Nybyggnadskarta beställs hos Metria, Katrineholm, eller den som för tillfället är kommunens mät- och kartentreprenör.

#### *Dagvatten*

Dagvatten ska omhändertas i enlighet med framtagna dagvattenutredning. Byggnaden ska placeras för att säkerställa kontinuerlig avrinning. Exploatör ska ombesörja och bekosta anläggandet av dagvattenlösning inom kvartersmark. Enligt kommunens dagvattenpolicy ska dagvatten i första hand fördröjas och omhändertas lokalt.

## FASTIGHETSÄTTSLIGA FRÅGOR

Lantmäteriförrättningar föranledda av aktuell detaljplan hanteras av Lantmäterimyndigheten Södermanlands län. Fastighetsägare inom planområdet ansöker om och bekostar nödvändiga fastighetsbildningar.

#### *Fastighetsbildning och fastighetsregleringar*

Den del av fastigheten Åby 2:64 som ingår i planområdet ska fastighetsregleras och tillgå Åby 2:25. Ansökan om fastighetsbildning med mera ställs till Lantmäterimyndigheten i Södermanlands län.

#### *Servitut*

Ett servitut ger en fastighet rätt att utnyttja annan fastighet på ett visst sätt. Inga befintliga servitut finns inom planområdet.

#### *Ledningsrätt*

Det finns en ledningsrätt inom planområdet för tele vilken tillhör Skanova, en ledningsrätt för fiber vilken tillhör Trofi. Inom planområdet finns flertalet ledningar för el som tillhör Vattenfall, både underjordiska och luftledningar. Dessa föreslås skyddas genom markreservat för allmännyttiga ändamål (u<sub>1</sub>). Delar av dessa ledningar är skyddade med ledningsrätt, 0488-07/32. Föreslagen bebyggelse påverkar inte ledningarna då enbart parkering och angöring kommer upprättas på dessa ytor.

#### *Fornlämningar*

Anmälningssplikten enligt 2 kap. 5 och 10 § § kulturmiljölagen (1988:950) gäller. Om fornyfynd eller fornlämning påträffas ska arbetet omedelbart avbrytas vad gäller fyndplatsen eller fornlämningen och dess närmaste omgivning. Anmälan ska omedelbart göras till Länsstyrelsen.



## EKONOMISKA FRÅGOR

### *Plankostnad*

Uppförandet av ny detaljplan bekostas av exploatören och planavgift vid bygglovsansökan tas därför inte ut.

### *Bygglov*

Kostnad för bygglov med mera debiteras enligt gällande taxa.

### *Vatten och avlopp*

Enskilda ledningar på kvartersmark anläggs och bekostas av fastighetsägaren.

### *Fastighetsbildning*

Exploatören bekostar fastighetsbildningar föranledda av detaljplanen.

### *El, tele och fiber*

El-, tele- och fiberledningar finns inom eller angränsande till fastigheten.

## MEDVERKANDE

### **Medverkande tjänstemän**

Linda Axelsson, planchef  
Mats Gustafsson, samhällsbyggnadschef

### **Medverkande konsulter**

Sarah Olsson, Norconsult AB  
Anna Lagerquist Sergel, Norconsult AB

Trosa kommun  
Samhällsbyggnadskontoret

*Linda Axelsson*  
Planchef

*Mats Gustafsson*  
Samhällsbyggnadschef

# GRUNDKARTA till detaljplan för Hägerflychts minne, Vagnhärad

Trosa kommun Södermanlands län

## Kartbeteckningar, ett urval

- Traktgräns
- Fastighetsgräns
- Fastighetsbeteckning
- Bostad, husliv/ takliv
- Komplementbyggnad, husliv/ takliv
- Industri / samhällsfunktion
- Verksamhet/ Samfund
- Ekonomibyggnad / övrig byggnad
- Staket eller plank/ Stödmur
- Höjdkurva
- Ägostagsgräns
- Häck
- Vatten/ Dike
- Belysningstolpe/ Elskåp
- Lövträd/ Barrträd
- Lövskog/ Barrskog
- Äng/ Aker
- Ledningsrättsområde

Koordinatsystem i plan: SWEREF 99 18 00  
Koordinatsystem i höjd: RH2000

Beteckningsbeskrivning enligt HMK-Ka.  
Grundkartan upprättad genom revidering och komplettering av fotogrammetriskt framställd primärkarta, 2022-04-01  
Fastighetsredovisningen hänför sig till 2022-04-05



Upprättad 2022-04-07 av Metria AB i Katrineholm

## PLANBESTÄMMELSER

Följande gäller inom områden med nedanstående beteckningar. Endast angiven användning och utformning är tillåten. Bestämmelser utan beteckning gäller inom hela planområdet.

### GRÄNSBETECKNINGAR

- Planområdesgräns
- Användningsgräns
- Egenskapsgräns
- Sekundär eigenskapsgräns

### ANVÄNDNING AV MARK OCH VATTEN

Allmän plats

- GATA Gata.

Kvartersmark

- B Bostäder.

### EGENSKAPSBESTÄMMELSER FÖR KVARTERSMARK

Begränsning av markens utnyttjande

- Marken får inte förses med byggnad
- Marken får endast förses med komplementbyggnad. Högsta nockhöjd för komplementbyggnad är 4,0 meter. Fasad på komplementbyggnader ska utformas med träfasad i en färgsättning liknande huvudbyggnader.

Höjd på byggnadsverk

- $h_1$  Högsta nockhöjd är 7.5 meter
- $h_2$  Högsta nockhöjd är 11.0 meter
- $h_3$  Högsta nockhöjd är 10.0 meter
- $h_4$  Högsta nockhöjd är 6.5 meter

Markens anordnande och vegetation

- $n_1$  Endast parkering får anordnas

Markreservat för allmännyttiga ändamål

- $u_1$  Markreservat för allmännyttiga underjordiska ledningar.

Skydd mot störningar

Friskluftsintag bör i möjligaste mån placeras så de inte riktas direkt mot tankstation och järnväg.

Genomförandetid

Genomförandetiden är 5 år efter det att detaljplanen fått laga kraft

### EGENSKAPSBESTÄMMELSER FÖR ALL KVARTERSMARK

Markens anordnande och vegetation

Dagvatten ska fördröjas inom planområdet och avledas i enlighet med kommunens tekniska kontors anvisningar och med ledning av den dagvattenutredning som tagits fram inom ramen av detaljplanen. Byggnaden ska placeras för att säkerställa kontinuerlig avrinning.

Placering

Fönster får ej placeras på gavlar mot fastigheterna Åby 2:36 och 2:32

Skydd av kulturvärden

Anmälningsplikten enligt 2 kap. 5 och 10 § § kulturmiljölagen (1988:950) gäller. Om fornfynd eller fornlämning påträffas ska arbetet omedelbart avbrytas vad gäller fyndplatsen eller fornlämningen och dess närmaste omgivning. Anmälan ska omedelbart göras till Länsstyrelsen.

Stängsel, utfart och annan utgång

Grön häck ska upprättas i fastighetsgräns mot Åby 2:32, Åby 2:36, Åby 2:60 och Östra Kyrkvägen.

Takvinkel

För pulpettak gäller takvinkel om 5-10 grader. För sadeltak gäller takvinkel om 15-45 grader.

Utformning

Tak ska vara av slät plåt, takpannor eller sedum. Fasader ska huvudsakligen vara av trä och tegel. Färgsättning ska vara i jordartskulörer. Plåtdetaljer i mörka kulör tillåts. Gestaltning ska ske med ledning av illustrationer i planbeskrivningen samt i samråd med Trosa kommun.

Utnyttjandegrad

Största byggnadsarea är 185 m<sup>2</sup> per huvudbyggnad  
Största byggnadsarea är 1300 m<sup>2</sup> inom användningsområdet

Ändrad lovplikt

Marklov krävs även för ändring av markens höjd med mer än 0,5 meter.

Till planen hör: Situationsplan Planbeskrivning	Behovsbedömning Fastighetsförteckning Samrådsredogörelse	Plankarta med bestämmelser
---	--	----------------------------

Detaljplan för	Granskningshandling
----------------	---------------------

Hägerflychts minne (Åby 2:25 m.fl.)	Beslutsdatum	Instans
	2023-04-25 § 43	SBN
Trosa kommun, Södermanlands län	Godkännande	
Upprättad 2023-09-15	Antagande	
Sarah Olsson, Norconsult AB Planeringsarkitekt	Linda Axelsson Planchef	Laga kraft

**Detaljplan för Åby 2:25 m.fl,  
Hägerflychts minne, Trosa kommun**

Samrådsredogörelse

2023-06-08



Detaljplan för Åby 2:25 m.fl, Hägerflychts minne, Trosa kommun, dnr 2021/54

## Samrådsredogörelse

Upprättat av Samhällsbyggnadskontoret, Trosa kommun.

Samhällsbyggnadsnämnden beslutade 2023-04-25 § 43 att uppdra till Samhällsbyggnadskontoret att skicka ut förslag till detaljplan för Åby 2:25 m.fl, Hägerflychts minne, på samråd.

Detaljplanehandlingar sändes ut till berörda enligt fastighetsförteckning daterad 2023-04-26. Handlingarna har även funnits tillgängliga på biblioteken i Trosa och Vagnhärad, samt på Trosa kommuns hemsida.

Samråd har skett från 2023-05-11 t o m 2023-06-01.

Under samrådet har följande skrivelser inkommit:

<b>Nr</b>	<b>Datum</b>	<b>Remissinstans/fastighetsägare</b>	<b>Synpunkter</b>
1	2023-05-11	Postnord	Synpunkter
2	2023-05-11	Skanova	Ingen erinran
3	2023-05-22	Räddningstjänsten	Ingen erinran
4	2023-05-25	Trafikverket	Ingen erinran
5	2023-05-25	Lantmäteriet	Synpunkter
6	2023-05-29	Region Sörmland	Ingen erinran
7	2023-05-29	Fastighetsägare, fastighet X	Synpunkter
8	2023-05-31	Vattenfall Eldistribution AB	Synpunkter
9	2023-05-31	Länsstyrelsen Södermanlands Län	Synpunkter
10	2023-06-07	Polisen	Synpunkter

## Synpunkter

### 1.Postnord

Postutdelning, gällande detaljplan Åby 2:25, Hägerflyckts minne, Trosa kommun.  
Dnr: SBN 2021/54

PostNord har i uppdrag att tillhandahålla den samhällsomfattande posttjänsten vilket bland annat innebär att det är Postnord som ska godkänna placeringen och standarden på postmottagningsfunktionen. I denna roll representerar Postnord samtliga postoperatörer som är verksamma i det aktuella området.

Post ska kunna delas ut miljövänligt, kostnadseffektivt och med hänsyn till arbetsmiljön för chaufförer och brevbärare. För att det ska kunna genomföras i praktiken behöver utdelningen standardiseras.

Vid nybyggnation av villor och radhus placeras postlådan i en lådsamling vid infarten till området. I flerfamiljshus ska man ta emot sin post i en fastighetsbox på entréplan.

Kontakta PostNord i god tid på [utdelningsforbattringar@postnord.com](mailto:utdelningsforbattringar@postnord.com) för dialog gällande godkännande av postmottagning i samband med nybyggnation.

En placering som inte är godkänd leder till att posten inte börjar delas ut till adressen.

### **Bemötande:**

Informationen vidarebefordras till exploatör inför genomförandet.

### 5.Lantmäteriet

Detaljplan för Åby 2:25, Hägerflychts minne

Vid genomgång av planförslagets handlingar (daterade 2023-03-30) har följande noterats:

### **PLANBESTÄMMELSE OM UTFART TILL MIDGÅRDSVÄGEN**

Lantmäteriet noterar att det i plankartan finns en planbestämmelse som stadgar att utfart får anordnas mot Midgårdsvägen (j1). Planområdet går inte hela vägen fram till Midgårdsvägen som är planlagd som allmän platsmark GATA. Vid genomgång av Byggnadsplan: Kyrkogården vagnhärad mm, akt: 0480-P83/21 noterar Lantmäteriet att det område för den tilltänkta in- och utfarten mot Midgårdsvägen utgörs av allmän platsmark PARK, se nedan.



**Planbestämmelse i fråga i planhandlingar ute till samråd:**

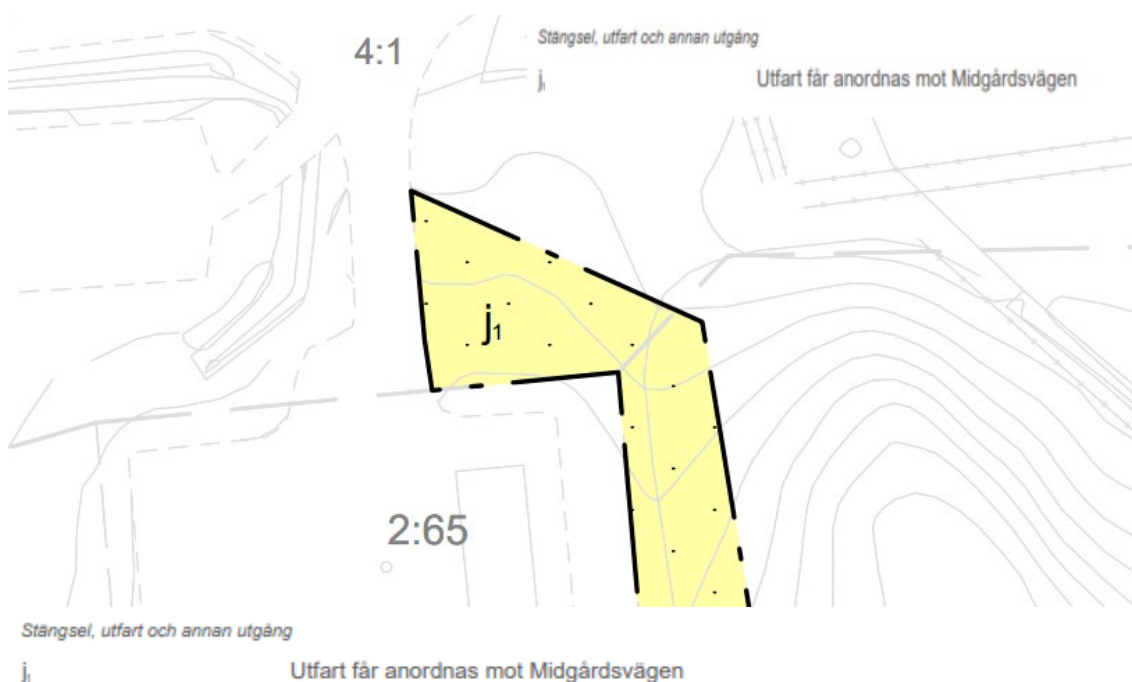

Planbestämmelsen stadgar att utfart får anordnas mot Midgårdsvägen. Parkering ska även vara i fastighetens övre del enligt planbestämmelse n1. Om det är tänkt att fastighetens rätt till in- och utfart mot allmän väg ska ske via Midgårdsvägen måste detta ses över inom det fortsatta planarbetet då det markområde man potentiellt avser lägga en framtida utfart på utgör allmän platsmark park i den idag gällande byggnadsplanen, akt: 0480-P83/21.

## **GRUNDKARTAN**

I planbestämmelsen med beteckningen j1 refereras till Midgårdsvägen, men det framgår inte tydligt av grundkartan var midgårdsvägen ligger då gatunamnet till sin helhet inte redovisas. Eftersom plankartan är den enda juridiskt gällande handlingen rekommenderar Lantmäteriet att gatans namn till sin helhet syns i plankartan.

## **GENOMFÖRANDETID BÖR ANGES I ANSLUTNING TILL PLANBESTÄMMELSERNA**

Planens genomförandetid framgår inte av plankartan, vilket det bör göra på grund av följande skäl:

- Kommunen ska enligt 4 kap. 21 § PBL ange vilken genomförandetid som gäller för detaljplanen. Om ingen genomförandetid anges blir den, enligt 4 kap. 23 § PBL 15 år från den dag då beslutet att anta planen får laga kraft.
- Vid framtagande av detaljplaner som följer Boverkets föreskrifter respektive allmänna råd BFS 2020:5 respektive 2020:6 behandlas genomförandetid inte som en planbestämmelse. Det anges dock i konsekvensutredningen till BFS 2020:6 på s. 24. *”Genomförandetiden är inte en planbestämmelse men informationen om vilken genomförandetid som gäller behöver tydligt framgå av detaljplanens redovisning. Genomförandetiden kan därför, trots att det inte är någon planbestämmelse, redovisas under en egen rubrik i listan med planbestämmelser.”* Boverket föreslår i det allmänna rådet, avsnitt 2.1, att rubriken ovanför texten om genomförandetiden ska vara *”Genomförandetid”* med samma rubriknivå som till exempel rubriken *”Egenskapsbestämmelser för kvartersmark”*.

## **Tips till det fortsatta planarbetet**

### **BESKRIVNING AV EXPLOATERINGSAVTAL**

I planprogrammet framgår det att exploatören ansvarar för diverse åtaganden inom kvartersmark. När exploateringsavtal ska användas för planens genomförande ska kommunen i samrådsskedet redovisa avtalets huvudsakliga innehåll i planbeskrivningen. Lantmäteriet har vid samrådet en roll att ge råd om exploatörens åtaganden förefaller vara för omfattande i förhållande till reglerna i 6 kap. 40–42 §§ PBL. Ur flera aspekter är det viktigt att innehållet redovisas på ett tillräckligt tydligt sätt. Kommunen kan hämta inspiration kring hur redovisningen kan läggas upp i ett material som finns tillgängligt på Lantmäteriets hemsida: <https://www.lantmateriet.se/sv/Om-Lantmateriet/Samverkan-med-andra/Kommunsamverkan/redovisning-av-genomforandeavtal-i-planbeskrivning/>

### **KONTROLLERA FASTIGHETSGRÄNSER MED 0,025 METERS LÄGESOSÄKERHET**

Ett antal fastighetsgränser inom planområdet är inlagda i den digitala registerkartan med mycket god lägesosäkerhet (0,025 meter), men denna lägesosäkerhet kan vara missvisande. Det är möjligt att dessa fastighetsgränser inte har kontrollmätts av kommunen.

Vid övergången mellan referenssystemen RT 90 och SWEREF 99 transformerades nämligen tusentals gränspunkter över hela landet som registrerades rakt av, utan kontroll, med lägesosäkerheten 0,025 eller 0,03 meter. Det har i efterhand visat sig att många av dessa punkter till exempel i områden med lokala stamnät kan ha god "intern" lägesosäkerhet, men inte ligga rätt i förhållande till SWEREF 99.

Lantmäteriet uppmanar därför kommunen att vara extra uppmärksam vid planläggning av områden där det förekommer gränser med just lägesosäkerheten 0,025 eller 0,03 meter, och vid behov kontrollmäta sådana gränser. Lyssna gärna på avsnitt 2 av Positionspodden från Geoforum Sverige där bland annat frågor om svårigheten med att vara säker på den angivna lägesosäkerheten diskuteras. Du hittar podden till exempel via denna länk: <https://pod.space/positionspodden/2-kan-vi-kasta-stafettpinnarna-och-springa-parallellt>

#### **Bemötande:**

Plankartan uppdateras så att tillfart till Midgårdsvägen säkerställs utifrån svarandens önskemål.

Trosa kommun beklagar att genomförandetiden inte lagts till i plankartan. Det är ett korrektur som rättas till till granskningen.

Ett exploateringsavtal kommer att tecknas med exploitören. Vid behov uppdateras planbeskrivningen med mer information rörande detta.

Inför granskningen säkerställs att grundkartan redovisar korrekta gränser.

#### 7.Fastighetsägare, fastighet X

Vi motsätter oss hela omfattningen av detaljplan Åby 2:25

Alla husen i detta kvarter byggdes som bostäder åt kyrkans personal såsom prästen, kantorn och vaktmästeriet.

Att bygga så många hus på den lilla ytan kommer att göra en alldeles för stor förändring av omgivningen kring vårt hus.

Det kommer att inskränka vår integritet då planen är att bygga bostäder endast 5 meter från vår tomt.

En av anledningarna till att vi köpte vårt hus var att vi har ett skogsparti med stor grönska och vaktmästeriet på ena sidan av huset som innebär att det nu är en mycket privat del av tomten.

Detta kommer att förstöras av planen att bygga en huslänga jämte vår tomt med full insyn vilket kommer att påverka livskvaliteten för vår del då vi inte kommer att kunna röra oss fritt på tomten utan att ständigt bli iakttagna.

Även planen att uppföra ett 3-våningshus kommer att dominera och störa oss mycket.

Det kommer att påverka värdet på vår fastighet om det byggs enligt detaljplan.

**Bemötande:**

Planområdet är beläget inom ett förhållandevis brokigt område som dels inrymmer Vagnhärad kyrka med tidigare prästgård och verkstäder samt privata bostadshus och verksamhetslokaler av olika slag. Planförslaget har utarbetats med hänsyn till intelligenta bebyggelse och de nya husen är indragna från fastighetsgränsen. Skogspartiet norr om planområdet kommer till vissa delar att användas som tillfartsväg och parkering för de nya bostäderna. Dessa delar är topografiskt lägre belägna än det angränsade höjdparti som finns precis bakom svarandens fastighet.

Idag är aktuellt planområde avgränsat mot svarandens fastighet av en häck som tillåtits växa och bli mer eller mindre ogenomtränglig. Vid ett genomförande av detaljplanen kommer grönska att kvarstå utmed fastighetsgränsen dock inte i den omfattning som är idag. Inför granskningen kan plankartan förtydligas med en bestämmelse om att häck ska finnas utmed tomtgräns.

Utformning av byggnader kommer att fördjupas och tydliggöras inför granskningen. Utmed den gemensamma fastighetsgränsen går en gemensam tillfartsväg till Åby 2:36 och 2:60 delvis över kommunens fastighet Åby 2:64. I den bakre delen av Åby 2:36 finns ett garage och ytan har karaktären av biluppställningsplats. Det föreslagna huset i norr saknar fönster på gaveln mot Åby 2:36, detta kan ytterligare säkerställas genom planbestämmelse på plankartan. Därigenom minskar eventuell påverkan på grannfastigheten.

Den nya bebyggelsen ska dras in från fastighetsgräns för att skapa en distans. Grannfastigheternas bostadshus är belägna mellan ca 12 och 20 m från fastighetsgräns vilket gör att avståndet mellan de befintliga och nya husen är mellan 17-25 m vid ett genomförande av detaljplanen. Det skapar en relativt stor distans mellan ny och befintlig bebyggelse och genom att grönska bevaras alternativt återplanteras tillsammans med den gemensamma infarten minskar påverkan för grannarna vid ett genomförande av detaljplanen. Inför granskningen kommer gestaltning, placering mm att studeras ytterligare för att ännu bättre anpassa förslaget till platsen och dess omgivning.

Trosa kommun är en expansiv kommun och har under de senaste åren hört till de snabbast växande kommunerna i landet. En del av befolkningstillväxten har kommit från förtätningar både i Trosa och Vagnhärad vilket är i enlighet med kommunens långsiktiga utbyggnadsstrategi. Aktuellt område har varit markerat i kommunens översiktsplan sedan 2015 som strategisk mark med inriktning mot bostäder. Det ligger centralt med närhet till Vagnhärad Torg och stationen inom gång- och cykelavstånd. I en kommun som Trosa, där områden markerats som framtida omvandlingsområden, sker förändringar av markanvändningen. När en markägare önskar förändra sin fastighet kan det påverka grannar men med tanke på hur det sett ut i kommunen under hela 2000-talet är en omvandling i detta läge ett



naturligt steg i utvecklingen av Vagnhärads tätort. En omvandling av området kan på sikt gagna befintliga fastigheter såväl ur ett trygghetsperspektiv men även sett till värdet på fastigheterna i omgivningen. Av erfarenhet brukar förtätningsprojekt ge en positiv effekt på prisbilden i ett område även om det förstås kan upplevas störande under själva byggtiden vilket kommunen har all respekt för. I kommunen har vi sett flera sådana exempel både i Vagnhärads tätort och Trosa stad.

#### 8.Vattenfall Eldistribution AB

Vattenfall Eldistribution AB har elnätanläggningar inom område och inom närområde för aktuell detaljplan bestående av 45 kV markkabel, grön streckad linje, 45 kV transformatorstation, blå kvadrat, 12 kV markkabel, röd streckad linje, 0,4 kV markkabel, blå streckad linje, och 0,4 kV kabelskåp, svart rektangel. Elnätanläggningarnas läge i kartan är ungefärligt.

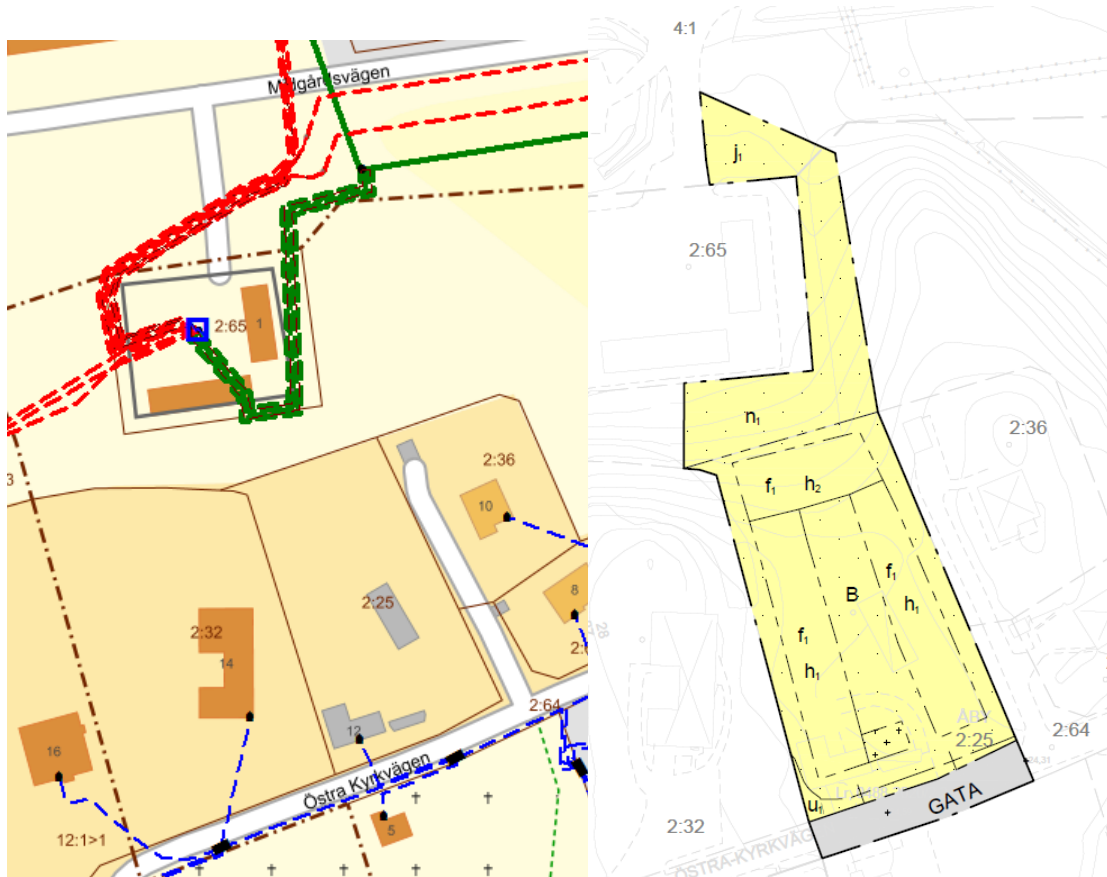

45 kV markkablarna är inte inmätta och som det ser ut nu ligger dessa inom planområdet. Dessa behöver mätas in för att säkerställa deras läge, tills inmätningen har skett önskar Vattenfall Eldistribution att ett u-område anges mitt över markkabeln med minst 3 meter på vardera sida om markkabelns yttersta faser.

Inom kvartersmark skall u-området vara prickmark. Inom detta område får byggnad, parkering eller infartsväg inte uppföras. Inte eller markanläggning t ex träd och buskar planteras.

Vattenfall Eldistribution har beställt inmätning för att säkerställa kablarnas läge.

Det finns även planer att ansluta 12 kV markkablar till transformatorstationen och dessa kommer gå söder byggnaden vid fastigheten Åby 2:65 (se karta nedan). För dessa kablar kommer även krävas U-område.



Vattenfall Eldistribution AB vill informera om följande:

- Eventuell flytt/förändringar av befintliga elnätanläggningar utförs av Vattenfall Eldistribution, men bekostas av exploatören.
- Beställning/förfrågan ledningsflytt görs på Vattenfall Eldistributions hemsida. [Blanketter och formulär | Vattenfall Eldistribution](#)
- Inför anslutning av ny byggnad till befintligt elnät måste beställning av offert på el-servis beställas i mycket god tid. Offert på el-serviser, både byggkraft och permanent servis, beställs via <https://www.vattenfalleldistribution.se/el-hem-till-dig/> eller på telefon: 020-82 10 00
- Vid eventuella schaktningsarbeten skall kabelutsättning begäras. Detta beställs via Post och telestyrelsens [www.ledningskollen.se](http://www.ledningskollen.se)
- När du ska bygga, fälla träd, schakta eller spränga nära våra ledningar så glöm inte att beställa bevakning. Då är vi med på plats under arbetets gång och ser till att inga skador uppstår [Beställ tjänst - Vattenfall Eldistribution](#)
- Vid ny infart till fastigheten skall befintlig markkabel förläggas i rör. Detta beställs samtidigt som beställning av el-serviser.
- Befintliga elnätanläggningar måste hållas tillgängliga under alla skeden av genomförandet.

- Någon anläggning, tex byggnad, får inte uppföras invid elnätanläggning tillhörande Vattenfall Eldistribution så att gällande säkerhetsavstånd inte hålls.

#### **Bemötande:**

Inför granskningen förs en ny dialog med Vattenfall i syfte att hitta en lösning som är bra såväl för nätägaren som för exploateringen.

#### 9.Länsstyrelsen Södermanlands Län

Länsstyrelsen har mottagit förslag till detaljplan för samråd enligt 5 kap. 11 § plan- och bygglagen (2010:900), PBL. Planen syftar till att möjliggöra omvandling av en verksamhetsfastighet till bostäder i syfte att förtäta Vagnhärad's tätort med flerbostadshus med tillhörande parkering. Detaljplanen handläggs med standardförfarande.

Länsstyrelsen har tagit del av yttrande från Trafikverket.

Under samrådet ska länsstyrelsen bevaka och samordna statens intressen och ge råd om tillämpningen av 2 kap. PBL. Länsstyrelsen ska särskilt bevaka de frågor som i ett senare skede kan leda till att länsstyrelsen överprövar planen i enlighet med 11 kap. 10 § PBL.

Länsstyrelsen ska vid samrådet verka för att

- riksintressen enligt 3 och 4 kap. miljöbalken tillgodoses,
- miljö kvalitetsnormer enligt 5 kap. miljöbalken följs,
- strandskydd enligt 7 kap. miljöbalken inte upphävs i strid med gällande bestämmelser,
- mellankommunala intressen samordnas,
- bebyggelse eller byggnadsverk inte blir olämpliga med hänsyn till människors hälsa eller säkerhet eller till risken för olyckor, översvämning eller erosion.

#### **Länsstyrelsens synpunkter - ingripandegrunder enligt 11 kap. 10 § PBL**

Länsstyrelsen bedömer med hänsyn till ingripandegrunderna i 11 kap. 10 § PBL och nu kända förhållanden att ett antagande av detaljplanen inte kommer att prövas, under förutsättning att nedanstående synpunkt beaktas:

#### **Hälsa och säkerhet - Buller**

Då planen avser bostäder ska planförslaget innehålla en redovisning av beräknade värden för omgivningsbuller, i enlighet med 4 kap. 33 a § PBL. Redovisningen ska avse beräknade värden vid bostadsbyggnadernas fasad och vid eventuell uteplats i anslutning till byggnaderna. Redovisningen behöver inte göras om det med hänsyn till bullersituationen kan anses vara obehövt, vilket i sådana fall ska motiveras.

I planbeskrivningen har inga beräknade värden för omgivningsbuller redovisats vilket motiveras med att nyligen genomförda bullerutredningar för andra

detaljplaner visar på att bullerriktvärden för ekvivalent och maximal ljudnivå klaras. Det redovisas dock inte var dessa planområden ligger i förhållande till det nu aktuella planområdet.

Länsstyrelsen saknar tillräckligt underlag för att kunna bedöma buller-situationen inom planområdet och om den nya bebyggelsen blir lämplig med hänsyn till människors hälsa. Inför granskningen behöver planförslaget förtydligas i denna del.

### **Länsstyrelsens synpunkter - råd enligt 2 kap. PBL**

#### **Miljö kvalitetsnormer (MKN) - vatten**

Under förutsättningen att dagvatten hanteras på det sätt som beskrivs i planförslaget bedömer Länsstyrelsen att miljö kvalitetsnormerna följs. För att parkeringsytan ska kunna magasinera och infiltrera dagvattnet på det sätt som önskas bör kommunen överväga att införa bestämmelse som reglerar att marken ska vara genomsläpplig.

#### **Risk för olyckor, översvämning eller erosion**

##### **Farligt gods**

Länsstyrelsen har tagit del av riskutredningen (Norconsult, 2022-06-02) och delar dess uppfattning om att lokalisera friskluftsintagen så att de inte vetter direkt mot tankstationen. Friskluftsintag bör även i möjligaste mån placeras så de inte riktas direkt mot järnvägen. Detta bör regleras på plankartan.

Länsstyrelsen bedömer att planerad markanvändning är möjlig under de förutsättningar, gällande topografi, avstånd och risker som beskrivs i planbeskrivningen och riskutredningen. Byggnader bör planeras så att utrymning kan ske åt ett håll bort från en potentiell olycka och utan risk att bli fast mellan huskroppar. Alternativa utrymningsmöjligheter bör därför övervägas och bör om möjligt var riktade från järnväg och tankstation.

#### **Geotekniska säkerhetsfrågor, ras, skred, erosion**

Enligt planbeskrivningen ligger planområdet i sin helhet utanför det område som SGI definierat i sin riskinventering (SGI 2-9706-284, 1997-11-24) och att det inte behöver genomföras några ytterligare geotekniska utredningar inom ramen för detaljplanen. Samtidigt beskrivs att Länsstyrelsens skredriskkartering visar att planområdet ligger inom ett skred- och rasriskområde där det kan förekomma skredfara och risk för ras.

Länsstyrelsen delar bedömningen att det inte behövs några ytterligare geotekniska utredningar men anser att planbeskrivningen behöver förtydligas vad gäller de geotekniska förhållandena och risken för ras och skred.

## Kulturmiljö

### **Riksintresse – 3 kap. miljöbalken samt kyrkligt kulturminne – 4 kap. kulturmiljölagen**

Planområdet ligger inom riksintresse för kulturmiljövården Trosaåns dalgång (D46)<sup>1</sup> samt angränsar till Vagnhärads kyrka. Kyrkobyggnaden, kyrkotomten och begravningsplatsen är skyddade som kyrkliga kulturminnen enligt 4 kap. kulturmiljölagen (1988:950), KML. Vagnhärads kyrka lyfts fram i riksintressets kunskapsunderlag<sup>2</sup>.

Länsstyrelsen ser positivt på att kommunen vidtagit åtgärder för att anpassa planförslaget till riksintresset och kyrkomiljön. Ur den aspekten är det positivt att planarbetet på fastigheten Åby 2:32 avslutades pga. hänsyn till kulturmiljön.

Länsstyrelsen delar i huvudsak slutsatserna i Tyréns konsekvensanalys, *Fastighet Åby 2:25, påverkan och konsekvenser för riksintresset Trosaåns dalgång, 2023-02-10*. Länsstyrelsen bedömer att riksintresset kommer att påverkas av planförslaget, men skadan bedöms inte som påtaglig då de riksintressanta värdena i landskapet fortfarande kommer att gå att utläsa och kyrkans visuella dominans i närområdet kommer att kvarstå.

Länsstyrelsen anser att störst påverkan kommer att uppstå på den lokala miljön intill kyrkan i form av sockencentrum. Tillkommande bebyggelse skiljer ut sig från annan bostadsbebyggelse i sockencentrum vad gäller exploateringsgrad och kvartersstruktur med bebyggelse i rader och kortsidor ut mot väg. Det innebär en karaktärsförändring som påverkar upplevelsen av det historiska sockencentrats äldre element. Sockencentrum har dock i delar förändrats över tid och kulturmiljön kan också stärkas och vitaliseras genom ny bebyggelse.

Länsstyrelsen vill dock framföra att utformningen och färgsättningen av den nya bebyggelsen bör studeras vidare och i högre grad anpassas till den känsliga intilliggande kyrkomiljön, sockencentrum och bebyggelsen i övrigt. I stället för fasader och tak i mörka kulörer bör en färgskala som bättre harmonierar med den omgivande bebyggelsemiljön övervägas.

### **Fornlämningar**

Det finns ingen känd fornlämning inom det aktuella planområdet men eftersom Vagnhäradsområdet är synnerligen rikt på fornlämningar bör planbeskrivningen kompletteras med upplysning om anmälningsplikten enligt KML: *"Anmälningsplikten enligt 2 kap. 5 och 10 § § kulturmiljölagen (1988:950) gäller. Om fornynd eller fornlämning påträffas ska arbetet omedelbart avbrytas vad gäller fyndplatsen eller fornlämningen och dess närmaste omgivning. Anmälan ska omedelbart göras till Länsstyrelsen."*

---

<sup>1</sup> Riksintressebeskrivningar för Södermanland | Länsstyrelsen Södermanland ([lansstyrelsen.se](https://lansstyrelsen.se))

<sup>2</sup> Arbetsblad Datum, signatur: ([lansstyrelsen.se](https://lansstyrelsen.se))

**Bemötande:**

Inför granskningen förtydligas avsnittet rörande buller så att det bli bättre framgår vilka utredningar som refereras till samt var de är belägna inom Vagnhärads tätort.

Eftersom hårdgörande av ytor inte är bygglovspliktigt kan kommunen inte lägga till någon planbestämmelse som reglerar detta. Dock ses planhandlingen över för att tydliggöra att det är viktigt att parkeringsytan är genomsläpplig.

Plankartan uppdateras med en bestämmelse om placering av friskluftsintag i förhållande till järnvägen. Därutöver studeras behovet av ytterligare bestämmelser rörande alternativa utrymningsvägar.

Avsnittet om geoteknik ses över inför granskningen.

Byggnadernas gestaltning och färgsättning kommer att ses över inför granskning för att bättre anpassas till den känsliga miljön invid Vagnhärads kyrka. Länsstyrelsens medskick kring färgsättning och utformning tas med i det fortsatta arbetet med detaljplanen.

Planbeskrivningen kompletteras med information rörande anmälningsplikt vid fornyfynd.

10. Polisen

Samrådsyttrande beträffande förslag till detaljplan för Åby 2:25 m.fl, Hägerflychts minne, Trosa kommun

Planen syftar till att möjliggöra att omvandla en verksamhetsfastighet till bostäder i syfte att förtäta i Vagnhärads tätort med flerbostadshus med tillhörande parkering. Detaljplaneförslaget stämmer överens med Trosa kommuns gällande översiktsplan där planområdet är utpekade som strategisk mark.

Med hänsyn till den roll Polismyndigheten har i samhället kommer svaren på Trosas kommun förfrågan vara inriktade på den brottsförebyggande och den trygghetsskapande aspekten för medborgarna som bor i närheten av planområdet.

Detaljplanen är omfattande och visar på ett område som har en riksintressant kulturmiljö. Området angränsar till Vagnhärads kyrka (1200-tal; flertalet restaureringar) med tillhörande gravkapell (1953) och administrativa byggnader. Planbeskrivningen slår fast att området har värdebärande karaktärsdrag i form av dels själva kyrkan, men också intilliggande byggnader, vägnätets småskaliga karaktär och pastorsexpeditionen.

Platsen för planförslaget är beläget i ett gestaltningsmässigt mindre känsligt område även om ny bebyggelse bör ta hänsyn till de kulturvärden som finns i övrigt. Planförslaget beskriver detta genom att bland annat begränsa höjd på planerad bebyggelse för att denna inte skall dominera den signifikans som utgörs

av kyrkan med intilliggande byggnader.

Gestaltningmässigt visar planförslaget på en bebyggelse i två till tre våningar som kommer att uppföras med träfasad med färgsättning i jordartskulörer och tak i antingen svartlackerad plåt eller sedumtak. Planförslaget visar genom illustrationer på en design som är klart modern men som kan upplevas bryta av mot den intilliggande bebyggelsen. För en användare eller besökare kan intrycket av helhet, kontinuitet och integration med platsen i övrigt kännas som ett avsteg från platsens övergripande komposition.

Designen och utseendet på en nyetablerad plats har stor betydelse för användarens tankar och känslor för den och i förlängningen vilka förutsättningar för trygghet som etableras.

Gestaltningen av en plats bör i sin färgsättning och design skapa igenkännande med hänsyn till platsen i övrigt för att främja förutsättningarna för trygghet- detaljer som knyter den ny etablerade platsen till sin omgivning kan användas; till exempel genom att man använder sig av formspråk som påminner om intilliggande byggnader, avgränsningar som häckar, stängsel eller staket i samma design som omgivningen i övrigt eller kanske belysningspunkter och armaturer som skapar igenkänning och genomtänkthet.

Vagnhärad som tätort har karaktären småskalighet, närhet och sammanhållning med generösa tomter med mycket växtlighet och indragen bebyggelse vilket planförslaget tar höjd för med planerad växtlighet mot Östra Kyrkvägen. Planförslaget har i övrigt en god konsekvensanalys och beskriver en innergårdsdesign med goda förutsättningar för unga. Biltrafik och angöring till området skall ske norrifrån vilket inte skapar högre trafiktäthet på Östra Kyrkvägen.

När det gäller tydligheten bör det nyetablerade området tidigt visa på hur biltrafiken skall anvisas för att undvika felkörningar. Adressangivelser och husnummer bör vara tydliga, kanske i en font som används sedan innan i området?

Planförslaget visar också i sin design en innergårdskaraktär med god social kontroll över entrén från Östra Kyrkvägen och över innergården.

Belysningen är viktig för överblickbarheten i ett område (och för igenkänningsfaktorn som nämnts ovan). Designen på belysningspunkter och inte minst armaturernas sken bör inte avvika från området i övrigt; har övriga området en belysning som har en gulaktig karaktär bör inte det nya området avvika i sina armaturers sken. Indirekt belysning med lampor på fasader som gör att själva fasadväggen utgör belysningspunkten är mer trygghetsskapande jämfört med högre lampor som avger en "belysningskon" med starka kontraster mellan det ljusa och mörka. Starka kontraster kräver anpassning för ögat vilket skapar en störning för besökaren eller användaren av ett område.

*Polismyndigheten har med detta ingen ytterligare erinran mot planbeskrivningen.*

**Bemötande:**

Inför granskningen kommer gestaltning och områdets utformning att ses över och ytterligare anpassas. Svarandens yttrande vidarebefordras till exploatör inför revideringsarbetet samt som underlag till kommande projektering efter att planen antagits.



14

## Anmälan av delegeringsbeslut bostadsanpassningsbidrag

Löpnr. Dnr	Punkt i del. ordning	Ärende och beslut	Datum för beslut	Delegat
2023/7-60	7.1	Beslut om bostadsanpassningsbidrag	2023-08-29	Julia Gustavsson, handläggare
2023/7-57	7.1	Beslut om bostadsanpassningsbidrag	2023-09-01	Julia Gustavsson, handläggare
2023/7-4	7.1	Beslut om bostadsanpassningsbidrag	2023-09-01	Julia Gustavsson, handläggare
2023/7-16	7.1	Beslut om bostadsanpassningsbidrag	2023-09-01	Julia Gustavsson, handläggare
2023/7-59	7.1	Beslut om bostadsanpassningsbidrag	2023-09-07	Julia Gustavsson, handläggare
2023/7-4	1.1	Beslut om återkallelse av bostadsanpassningsbidrag	2023-09-19	Dan Larson, Samhällsbyggnadsnämndens ordförande
2023/7-62	7.1	Beslut om bostadsanpassningsbidrag	2023-09-15	Julia Gustavsson, handläggare
2023/7-62	7.1	Beslut om bostadsanpassningsbidrag	2023-09-19	Julia Gustavsson, handläggare
2023/7-64	7.1	Beslut om bostadsanpassningsbidrag	2023-09-28	Julia Gustavsson, handläggare

15



## Anmälan av delegeringsbeslut

<b>Löpnummer Dnr</b>	<b>Punkt i delegerings - ordning</b>	<b>Ärende och beslut</b>	<b>Datum för beslut</b>	<b>Delegat</b>
2021/52	1.9	Avsluta planärendet Snipan 2 m.fl. från vidare handläggning	2023-09-19	Planchef